



PREFEITURA MUNICIPAL DE ARAXÁ/MG

Secretaria Municipal de Gestão

Setor de Licitação - e-mail: licitacao@araxa.mg.gov.br

Centro Administrativo - Avenida Rosália Isaura de Araújo nº 275 - Bloco 03
B. Guilhermina Vieira Chaer - CEP 38.180-802 - Fone: 34.3668.0619 - 34.99313.0034

PREÂMBULO

PROCESSO LICITATÓRIO Nº 091/2026 MODALIDADE CONCORRÊNCIA ELETRÔNICA Nº 15.016/2026

O **MUNICÍPIO DE ARAXÁ - MG**, com sede na Rua Presidente Olegário Maciel, nº 306, 2º Piso, CEP: 38.183-186, Centro, nesta cidade, através da Secretaria Municipal de Obras Públicas e por meio do Departamento de Licitação, torna público para conhecimento dos interessados, que realizará **Processo Licitatório nº 091/2026** na modalidade **Concorrência Eletrônica nº 15.016/2026, julgamento do tipo Menor Preço Global**, na forma de execução indireta, sendo o regime de execução a **empreitada por preço unitário**, tendo por finalidade a contratação de empresa especializada conforme previsto no objeto e demais anexo deste edital. A Concorrência será realizado pelo(a) Agente de Contratação/Pregoeiro(a) Sr. **FELIPE ROCHA DA SILVA** e componentes da Equipe de Apoio, designados através do designados através do Decreto Municipal nº 3.441 de 06 de abril de 2026 e será regido pela Lei Federal nº 14.133 de 1 de abril de 2021, Decreto Municipal nº 1.623 de 28 de março de 2023, Lei Complementar 123 de 14 de dezembro de 2006 e demais normas pertinentes, e pelas condições estabelecidas pelo presente Edital e seus respectivos anexos.

- **INÍCIO ACOLHIMENTO DAS PROPOSTAS COMERCIAIS:**
Dia: 12/06/2026 a partir das 17h00min (dezessete horas).
- **LIMITE ACOLHIMENTO DAS PROPOSTAS COMERCIAIS:**
Dia: 29/06/2026 às 13h00min (treze horas).
- **ABERTURA DAS PROPOSTAS COMERCIAIS E SESSÃO DA CONCORRÊNCIA ELETRÔNICA:**
Dia: 29/06/2026 às 13h05min (treze horas e cinco minutos).

SITE PARA REALIZAÇÃO DA CONCORRÊNCIA: <https://www.licitanet.com.br>

Para todas as referencias de tempo contidas neste edital será observado o horário oficial de Brasília-DF

Constituem anexos deste instrumento convocatório, dele fazendo parte integrante:

Anexo I - Projeto Básico - Informações Técnicas Complementares Composto Por Planilha Quantitativa Orçamentária, Cronograma Físico-Financeiro, Memorial Descritivo, Memória de Cálculo, Projetos/Pranchas, Especificações Técnicas, Etc;

Anexo II - Estudo Técnico Preliminar - ETP;

Anexo III - Modelo da Proposta;

Anexo IV - Modelo de Declaração Geral;

Anexo V - Modelo de Declaração de Plano Atendimento Requisitos de Edital/habilitação;

Anexo VI - Modelo de Atestado Vistoria Técnica;

Anexo VII - Modelo Declaração Pleno Conhecimento Condições e Locais p/ Cumprimento Objeto e não Vistoria Técnica;

Anexo VIII - Modelo de Indicação do Responsável pela Assinatura do Contato;

Anexo IX - Modelo Declaração de Disponibilidade Pessoal Técnico, Instalações e Aparelhamento Adequado;

Anexo X - Modelo Termo Compromisso do Profissional Técnico;

Anexo XI - Modelo de Declaração Enquadramento de Micro Empresa ou EPP;

Anexo XII - Modelo Declaração Econômica Quanto aos Cálculos dos Índices Financeiros;

Anexo XIII - Modelo de Declaração de Regularidade de Contratação de Menor Aprendiz;

Anexo XIV - Modelo de Declaração de Regularidade na Contratação de Pessoas com Deficiência e



PREFEITURA MUNICIPAL DE ARAXÁ/MG

Secretaria Municipal de Gestão

Setor de Licitação - e-mail: licitacao@araxa.mg.gov.br

Centro Administrativo - Avenida Rosália Isaura de Araújo nº 275 - Bloco 03
B. Guilhermina Vieira Chaer - CEP 38.180-802 - Fone: 34.3668.0619 - 34.99313.0034

Reabilitado da Previdência Social;
Anexo XV - Modelo de Minuta de Contrato.

1 - DO OBJETO

1.1- Constitui objeto da presente licitação a contratação de empresa especializada em engenharia civil, incluindo o fornecimento de material e mão de obra, para pavimentação asfáltica na Rua Professora Júlia Ordones, no Bairro Aeroporto, no município de Araxá-MG, conforme previsto neste edital e seus anexos.

1.2 - As informações constantes neste edital e seus anexos são complementares entre si, de modo que, qualquer detalhe ou informação que omita em um documento/anexo e mencione em outro serão considerados válidos.

2 - DA SECRETARIA REQUISITANTE/SOLICITANTE

2.1 - Secretaria Municipal de Obras Públicas.

3 - DA EXCLUSIVIDADE PARA ME E EPP

3.1- Considerando que o objeto dessa licitação têm seu valor de referência maior que R\$ 80.000,00 (oitenta mil reais), o presente processo não terá destinação exclusiva para MICROEMPRESAS (ME) e EMPRESAS DE PEQUENO PORTE (EPP).

4 - DAS CONDIÇÕES DE PARTICIPAÇÃO

4.1 - Poderão participar da presente licitação qualquer empresa ou sociedade estabelecida no Brasil, que esteja credenciada para execução dos serviços equivalentes ao objeto do presente Edital, desde que não infrinjam o art. 14 da Lei nº 14.133/2021 e estejam em condições de atender todas as exigências do presente Edital e que estejam prévia e devidamente credenciadas, através do site <https://www.licitanet.com.br>

4.2 - Será concedido tratamento favorecido para as Microempresas (ME) e Empresas de Pequeno Porte (EPP), nos limites previstos da Lei Complementar nº 123, de 2006.

4.2.1 - Em atendimento ao art. 4º da Lei nº 14.133/2021, as disposições a que se referem os arts. 42 a 49 da Lei Complementar 123/2006 não são aplicadas:

- a) no caso de licitação para aquisição de bens ou contratação de serviços em geral, ao item cujo valor estimado for superior à receita bruta máxima admitida para fins de enquadramento como empresa de pequeno porte;
- b) **no caso de contratação de obras e serviços de engenharia, às licitações cujo valor estimado for superior à receita bruta máxima admitida para fins de enquadramento como empresa de pequeno porte.**

4.2.2 - A obtenção de benefícios a que se refere a Lei Complementar 123/2006 fica limitada às microempresas e às empresas de pequeno porte que, no ano-calendário de realização da licitação, ainda não tenham celebrado contratos com a Administração Pública **cujos valores somados**



PREFEITURA MUNICIPAL DE ARAXÁ/MG

Secretaria Municipal de Gestão

Setor de Licitação - e-mail: licitacao@araxa.mg.gov.br

Centro Administrativo - Avenida Rosália Isaura de Araújo nº 275 - Bloco 03

B. Guilhermina Vieira Chaer - CEP 38.180-802 - Fone: 34.3668.0619 - 34.99313.0034

extrapolem a receita bruta máxima admitida para fins de enquadramento como empresa de pequeno porte.

4.3 - Independentemente de declaração expressa, a simples apresentação de proposta implica submissão a todas as condições estipuladas neste Edital e seus Anexos, sem prejuízo da estrita observância das normas contidas na legislação mencionada em seu preâmbulo.

4.4 - Todos os custos decorrentes da elaboração e apresentação de propostas serão de responsabilidade exclusiva do(a) licitante, não sendo o Município de Araxá/MG, em nenhum caso, responsável pelos mesmos. O(A) licitante também é o único responsável pelas transações que forem efetuadas em seu nome no Sistema, ou pela sua eventual desconexão.

4.5 - Os(As) licitantes interessados(as) deverão proceder ao credenciamento antes da data marcada para início da sessão pública via internet.

4.6 - O credenciamento dar-se-á pela atribuição de chave de identificação e de senha, pessoal e intransferível, para acesso ao Sistema Eletrônico, no site <https://licitanet.com.br>

4.7 - O credenciamento junto ao provedor do Sistema implica na responsabilidade legal única e exclusiva do(a) licitante, ou de seu(ua) representante legal e na presunção de sua capacidade técnica para realização das transações inerentes a este certame.

4.8 - O uso da senha de acesso pelo(a) licitante é de sua responsabilidade exclusiva, incluindo qualquer transação efetuada diretamente ou por seu(ua) representante, não cabendo ao provedor do Sistema, ou ao Município de Araxá/MG, promotora da licitação, responsabilidade por eventuais danos decorrentes do uso indevido da senha, ainda que, por terceiros.

4.9 - A perda da senha ou a quebra de sigilo deverão ser comunicadas ao provedor do Sistema para imediato bloqueio de acesso.

4.10 - A declaração falsa relativa ao cumprimento dos requisitos de habilitação e proposta sujeitará o(a) licitante às sanções previstas na Lei 14.133/2021.

4.11 - A participação nesta licitação importa à proponente na irrestrita aceitação das condições estabelecidas no presente Edital, bem como, a observância dos regulamentos, normas administrativas e técnicas aplicáveis, inclusive quanto a recursos. A não observância destas condições ensejará no sumário impedimento da proponente, no referido certame.

4.12 - Não cabe as(aos) licitantes, após sua abertura, alegação de desconhecimento de seus itens ou reclamação quanto ao seu conteúdo. Antes de elaborar suas propostas, as(os) licitantes deverão ler atentamente este Edital e seus Anexos, devendo estar em conformidade com as especificações do Projeto Básico - **Anexo I**.

4.13 - Como requisito para participação neste certame o(a) licitante deverá manifestar, em campo próprio do Sistema Eletrônico, de agora em diante denominado apenas Sistema, que cumpre plenamente os requisitos de habilitação e que sua proposta de preços está em conformidade com as exigências do instrumento convocatório, bem como a descrição técnica constante do Projeto Básico - **Anexo I**.

4.14 - O(A) licitante deverá encaminhar por meio do Sistema, junto com os documentos de habilitação, a Declaração de Pleno Atendimento aos Requisitos de Habilitação, podendo ser utilizado o modelo do **Anexo V** deste Edital.



PREFEITURA MUNICIPAL DE ARAXÁ/MG

Secretaria Municipal de Gestão

Setor de Licitação - e-mail: licitacao@araxa.mg.gov.br

Centro Administrativo - Avenida Rosália Isaura de Araújo nº 275 - Bloco 03
B. Guilhermina Vieira Chaer - CEP 38.180-802 - Fone: 34.3668.0619 - 34.99313.0034

4.15 - Não poderão participar desta Concorrência Eletrônica:

4.15.1 - Empresas com falência, concordata ou insolvência, judicialmente decretadas, ou em processo de recuperação judicial ou extrajudicial, em dissolução ou em liquidação, estrangeiras que não funcionem no país, salvo as amparadas por Certidão emitida pela instância judicial competente que indique expressamente sua aptidão econômica e financeira para participar do procedimento licitatório nos termos da lei de regência (Ac. 8.271/2011-2ª Câmara. TCU. DOU nº 191, terça-feira, 4 de outubro de 2011. Pag. 157).

4.15.2. Empresas, isoladamente ou em consórcio, responsável pela elaboração do projeto básico ou do projeto executivo, ou empresa da qual o autor do projeto seja dirigente, gerente, controlador, acionista ou detentor de mais de 5% (cinco por cento) do capital com direito a voto, responsável técnico ou subcontratado.

4.15.2.1. **JUSTIFICATIVA/MOTIVAÇÃO:** Considerando que é ato discricionário da Administração diante da avaliação de conveniência e oportunidade no caso concreto; Considerando que os serviços licitados não possuem nenhuma complexidade ou são de grandes dimensões; Considerando que existem no mercado diversas empresas com potencial técnico, profissional e operacional, suficiente para atender satisfatoriamente às exigências previstas neste edital; Considerando as características do mercado, as empresas podem sozinhas participar da licitação e posteriormente fornecer o objeto licitado; Considerando que a admissão do consórcio na licitação poderá ocasionar dificuldades de gestão da obra; Considerado que ao contrário, permitir o consorciamento traria potencial risco de restrição à competição. Ademais, os Acórdãos nº 1.305/2013 - TCU - Plenário, nº 1.636/2007 - TCU - Plenário e nº 566/2006 - TCU - Plenário, são no sentido de que a permissão de empresas participarem da licitação pública reunidas em consórcio recai na discricionariedade da Administração. Enfim, não será admitida a participação de consórcios.

4.15.3. Empresas que mantenha vínculo de natureza técnica, comercial, econômica, financeira, trabalhista ou civil com dirigente do órgão ou entidade contratante ou de agente público que desempenhe função na licitação ou atue na fiscalização ou na gestão do contrato, ou que deles seja cônjuge, companheiro ou parente em linha reta, colateral ou por afinidade, até o terceiro grau.

4.15.4 - Servidores ou dirigentes da Prefeitura Municipal de Araxá, Agente de Contratação, Pregoeiros, membro efetivo ou substituto da Comissão de Contratação, bem como membros da Equipe de Apoio.

4.15.5 - Empresas que tenham sido declaradas inidôneas para licitar ou contratar com a Administração Pública;

4.15.6 - Empresas com o direito suspenso de participar de licitação e impedida de contratar com o Município de Araxá;

4.16 - A observância das vedações dos itens anteriores é de inteira responsabilidade do licitante, que pelo descumprimento, se sujeita às penalidades previstas neste edital.

4.17 - A participação na sessão pública da internet dar-se-á pela utilização da senha privativa do(a) licitante.

4.18 - Os documentos necessários à participação na presente licitação, compreendendo os documentos referentes à proposta de preço e à habilitação (e seus anexos), deverão ser apresentados no idioma oficial do Brasil, com valores cotados em moeda nacional do país.

4.19 - Quaisquer documentos necessários à participação no presente certame, quando apresentados em



PREFEITURA MUNICIPAL DE ARAXÁ/MG

Secretaria Municipal de Gestão

Setor de Licitação - e-mail: licitacao@araxa.mg.gov.br

Centro Administrativo - Avenida Rosália Isaura de Araújo nº 275 - Bloco 03
B. Guilhermina Vieira Chaer - CEP 38.180-802 - Fone: 34.3668.0619 - 34.99313.0034

língua estrangeira, deverão ser autenticados pelos respectivos consulados e traduzidos para o idioma oficial do Brasil por tradutor juramentado neste país.

4.20 - Os(As) licitantes devem estar cientes das condições para participação no certame e assumir a responsabilidade pela autenticidade de todos os documentos apresentados.

4.21 - A(O) **CONTRATADA(O)** deverá manter, durante toda a vigência do contrato, as mesmas condições de habilitação e qualificação exigidas na licitação.

4.22 - Os(As) licitantes interessados(as) em usufruir dos benefícios estabelecidos pela Lei Complementar nº 123/2006 deverão atender às regras de identificação, atos e manifestação de interesse, bem como aos demais avisos emitidos pelo(a) Agente de Contratação/Pregoeiro(a) ou pelo Sistema, nos momentos e tempos adequados.

5 - DO CREDENCIAMENTO

5.1 - Para participar desta Concorrência Eletrônica, o(a) licitante deverá estar credenciado no Sistema "ELETRÔNICO" através do site <https://www.licitanet.com.br>

5.2 - O credenciamento dar-se-á pela atribuição de chave de identificação e de senha, pessoal e intransferível, para acesso ao Sistema.

5.3 - O credenciamento junto ao provedor do Sistema implica na responsabilidade legal do(a) licitante ou de seu(ua) representante legal e a presunção de sua capacidade técnica para realização das transações inerentes a este Certame.

5.4 - O(A) licitante que deixar de assinalar o campo da Declaração de ME/EPP não terá direito a usufruir do tratamento favorecido previsto na Lei Complementar nº 123, de 2006, mesmo que Microempresa (ME) ou Empresa de Pequeno Porte (EPP).

5.5 - O(A) licitante responsabiliza-se exclusiva e formalmente pelas transações efetuadas em seu nome, assume como firmes e verdadeiras suas propostas e seus lances, inclusive os atos praticados diretamente ou por seu(ua) representante, excluída a responsabilidade do provedor do Sistema ou do órgão ou entidade promotora da licitação por eventuais danos decorrentes de uso indevido das credenciais de acesso, ainda que por terceiros.

6 - DA PROPOSTA DE PREÇOS ESCRITA E DOS DOCUMENTOS DE HABILITAÇÃO

6.1 - Os(As) licitantes encaminharão, exclusivamente por meio do Sistema Eletrônico (<https://www.licitanet.com.br>), decorrido a fase de lances, a proposta de preços readequada ao último lance ofertado nos seguintes termos:

6.1.1 - A proposta escrita deverá ser apresentada em uma via, datilografada ou processada em computador, em papel timbrado da empresa, contendo razão social, endereço atualizado, CNPJ, telefone/e-mail, datada, sem rasuras, acréscimos e entrelinhas, em linguagem clara e que não dificulte a exata compreensão do seu enunciado com a descrição detalhada do objeto ofertado, incluindo quantidade, preço unitário com BDI e preço total. A proposta escrita a ser anexada e encaminhada por meio do Sistema poderá obedecer ao modelo do **Anexo III** deste Edital, e deverá ser **preferencialmente em formato .xlsx (Excel)**.

6.1.2 - A proposta escrita deverá conter ainda:



PREFEITURA MUNICIPAL DE ARAXÁ/MG

Secretaria Municipal de Gestão

Setor de Licitação - e-mail: licitacao@araxa.mg.gov.br

Centro Administrativo - Avenida Rosália Isaura de Araújo nº 275 - Bloco 03

B. Guilhermina Vieira Chaer - CEP 38.180-802 - Fone: 34.3668.0619 - 34.99313.0034

6.1.2.1 - Indicação do preço global da proposta, expresso em numeral e por extenso, que corresponderá ao somatório total da planilha.

6.1.2.2 - Apresentação de planilha descrevendo os serviços a serem executados, preenchidos as colunas item, código, referencia, descrição serviços, unidade, quantidade, preço unitários c/ BDI e preço total, conforme modelo constante do **Anexo III**.

6.1.2.3 - Apresentação do Cronograma físico-financeiro previsto no item 19 do Anexo I (Projeto Básico) devidamente preenchido, fazendo parte da proposta.

6.1.2.4 - Indicação do prazo de validade da proposta, que deverá ser de, no mínimo, 60 (sessenta dias) dias, a contar da data de apresentação da mesma.

6.1.2.5 - Declaração expressa da licitante constando que estão incluídas no preço global da proposta todas as despesas com fornecimento, instalação, máquinas e equipamentos próprios, como também as despesas de aquisição de ferramentas materiais, inclusive o seu transporte até o local de execução da obra/serviços, seu armazenamento e guardam, todos os equipamentos de segurança individual e coletiva e providências pertinentes, assim como as despesas relativas à mão de obra necessária a tais atividades, incluindo as previstas em leis sociais, seguros, fretes, impostos de qualquer natureza, lucro e outros encargos ou acessórios.

6.1.2.6 - A proposta deverá referir-se a todo o objeto especificado na presente licitação, não se admitindo propostas para execução parcial do objeto.

6.2.1.7 - Os preços deverão ser expressos em moeda corrente do país.

6.2 - Cabe à licitante fazer minucioso estudo, verificação e comparação de todos os documentos apresentados, dos detalhes, das especificações e demais documentos integrantes da documentação técnica fornecida pela Prefeitura para execução dos serviços, inclusive dos dados apurados quando da visita técnica.

6.3 - Com o recebimento da proposta, a Administração entenderá que todos os documentos, prazos, especificações e local foram detalhadamente analisados pela licitante e que todos os materiais e mão de obra foram considerados para a execução dos serviços.

6.4 - Após a fase de habilitação, não cabe desistência da proposta, salvo por motivo justo decorrente de fato superveniente e aceito pela Administração.

6.5 - A planilha quantitativa orçamentária elaborada pela administração deverá ser observada com critério pela licitante, devendo ser mantido os campos referentes ao numero dos Itens, código, descrição dos serviços, unidade e quantidade.

6.6 - O preço global proposto será de exclusiva e total responsabilidade da licitante, não lhe assistindo direito de pleitear qualquer alteração dos mesmos sob alegações de erro, lapso, omissão ou outro qualquer pretexto, que por ventura venha majorar o valor total da proposta.

6.7 - Não será obrigatório seguir o modelo da proposta previsto nesse edital. Entretanto, se apresentada de forma diferente deverá conter no mínimo as informações básicas disponíveis, como quantidades, descrição dos serviços de cada item, para demonstrar o preço unitário e total com BDI, ou ainda, poderá ser apresentada de forma mais detalhada.



PREFEITURA MUNICIPAL DE ARAXÁ/MG

Secretaria Municipal de Gestão

Setor de Licitação - e-mail: licitacao@araxa.mg.gov.br

Centro Administrativo - Avenida Rosália Isaura de Araújo nº 275 - Bloco 03
B. Guilhermina Vieira Chaer - CEP 38.180-802 - Fone: 34.3668.0619 - 34.99313.0034

6.8 - Os(As) licitantes vencedor(es) deverão ainda, encaminhar exclusivamente por meio do Sistema Eletrônico (<https://www.licitanet.com.br>), os documentos de habilitação e as declarações conforme exigidos neste edital. **Entretanto os documentos de habilitação somente serão exigidos decorridos a fase de lances e apenas do licitante vencedor.**

6.9 - O(A) licitante será responsável por todas as transações que forem efetuadas em seu nome no Sistema, assumindo como firmes e verdadeiras sua proposta de preços e lances inseridos em sessão pública.

6.10 - O(A) licitante deverá obedecer rigorosamente aos termos deste Edital e seus anexos. Em caso de discordância existente entre as especificações deste objeto descritas no PORTAL e as especificações constantes do Projeto Básico - **Anexo I** prevalecerá às últimas.

6.11 - Na Proposta de Preços inserida no Sistema deverão estar incluídos além do lucro, quaisquer vantagens, abatimentos, descontos, despesas com mão de obra, materiais, equipamentos, fretes, impostos, taxas e contribuições sociais, obrigações previdenciárias, fiscais, comerciais, trabalhistas, tarifas, seguros, responsabilidade civil e demais despesas que incidam direta ou indiretamente ou que venham a incidir sobre o objeto desta licitação.

6.12 - O envio da proposta, acompanhada dos documentos de habilitação exigidos neste Edital, ocorrerá por meio de chave de acesso e senha. As Microempresas (ME's) e Empresas de Pequeno Porte (EPP's) deverão encaminhar a documentação de habilitação, ainda que haja alguma restrição de regularidade fiscal e trabalhista, nos termos do art. 43, § 1º da LC nº 123, de 2006.

6.13 - Até a abertura da sessão pública, os(as) licitantes poderão retirar ou substituir a proposta anteriormente inseridos no Sistema.

6.14 - Nesta etapa do certame, não haverá ordem de classificação das propostas apresentadas, o que ocorrerá somente após a realização dos procedimentos de negociação e julgamento da proposta.

6.15 - Os documentos que compõem a proposta e a habilitação do(a) licitante melhor classificado somente serão disponibilizados para avaliação do(a) Agente de Contratação/Pregoeiro(a) e para acesso público após o encerramento do envio de lances.

6.16 - Os documentos complementares à proposta e a habilitação, quando necessários à confirmação daqueles exigidos neste edital e já apresentados, deverão ser encaminhados pelo(a) licitante melhor classificado após o encerramento do envio de lances, dentro do prazo de 02 (duas) horas, contado da solicitação do(a) Agente de Contratação/Pregoeiro(a) no Sistema, para envio da proposta, readequada ao último lance ofertado após a realização da negociação, nos termos do item 8.17 deste Edital.

6.17 - O(A) licitante será inteiramente responsável por todas as transações assumidas em seu nome no Sistema Eletrônico, assumindo como verdadeiras e firmes suas propostas e subseqüentes lances, bem como acompanhar as operações no sistema durante a sessão, ficando responsável pelo ônus decorrente da perda de negócios diante da inobservância de quaisquer mensagens emitidas pelo Sistema ou de sua desconexão.

6.18 - O(A) licitante declarará em campo próprio do Sistema que cumpre plenamente os requisitos de habilitação e que sua proposta de preços está em conformidade com as exigências do instrumento convocatório.

6.19 - A proposta escrita vincula-se de forma plena a proposta eletrônica, não podendo haver divergência entre elas.



PREFEITURA MUNICIPAL DE ARAXÁ/MG

Secretaria Municipal de Gestão

Setor de Licitação - e-mail: licitacao@araxa.mg.gov.br

Centro Administrativo - Avenida Rosália Isaura de Araújo nº 275 - Bloco 03
B. Guilhermina Vieira Chaer - CEP 38.180-802 - Fone: 34.3668.0619 - 34.99313.0034

6.20 - A falsidade da declaração de que trata o item 6.12 acima, sujeitará o(a) licitante às sanções previstas neste edital, na Lei Federal nº 14.133/2021.

6.21 - A proposta de preços inseridos no sistema na forma digital, preferencialmente em formato .xlsx (Excel) e os documentos de habilitação no formato .pdf ou outro equivalente, deverão estar legíveis e válidos para todos os efeitos legais, inclusive para comprovação e prestação de contas, nos termos do parágrafo 1º do Decreto¹ Municipal nº 942/2020, sob pena de inabilitação ou desclassificação.

6.22 - Só serão aceitos documentos legíveis, que ofereçam condições de análise por parte do(a) Agente de Contratação/Pregoeiro(a) e Equipe de Apoio ou Por Comissão de Contratação quando se tratar de outra modalidade.

7 - DA PROPOSTA DE PREÇOS ELETRÔNICA E SEU PREENCHIMENTO NO SISTEMA

7.1 - As propostas eletrônicas registradas no Sistema **NÃO DEVEM CONTER NENHUMA IDENTIFICAÇÃO DA EMPRESA PROPONENTE**, visando atender o princípio da impessoalidade e preservar o sigilo das propostas. Em caso de identificação do licitante na proposta registrada, esta será desclassificada pelo(a) Agente de Contratação/Pregoeiro(a).

7.2 - Para participação no certame o licitante deverá apresentar sua proposta mediante o preenchimento, no Sistema Eletrônico, dos dados e campos disponíveis constante do sistema Licitanet.

7.2.1 - Por se tratar de modelo geral de proposta, o sistema do licitanet apresenta os campos "Marca e Modelo" para preenchimento. Neste caso quando tratar-se de obras ou serviços, estes campos poderá ser preenchidos pelo seguinte texto: "Sem Marca e Sem Modelo" ou quaisquer outros dizeres, exceto texto que indique o nome da licitante que está participante do certame.

7.3 - Todas as especificações do objeto contidas na proposta vinculam a(o) **CONTRATADA(O)**.

7.4 - No valor proposto deverá estar incluídos além do lucro, quaisquer vantagens, abatimentos, descontos, despesas com mão de obra, materiais, equipamentos, fretes, impostos, taxas e contribuições sociais, obrigações previdenciárias, fiscais, comerciais, trabalhistas, tarifas, seguros, responsabilidade civil e demais despesas que incidam direta ou indiretamente sobre o objeto desta licitação.

7.5 - O prazo de validade da proposta não será inferior a 60 (sessenta) dias, a contar da data de sua apresentação nos termos previsto no art. 90 §3º da Lei 14.133/2021.

7.6 - Os preços ofertados, tanto na proposta inicial escrita, quanto na proposta preenchida no sistema na etapa de lances, serão de exclusiva responsabilidade do(a) licitante, não lhe assistindo o direito de pleitear qualquer alteração, sob alegação de erro, omissão ou qualquer outro pretexto.

7.7 - Serão considerados, para fins de julgamento, os valores constantes no preço até, no máximo, 02 (duas) casas decimais após a vírgula.

7.8 - Os preços propostos serão considerados completos, sendo desconsiderada qualquer reivindicação de

¹ DECRETO Nº 942 - DE 02 DE MARÇO DE 2020

Art. 8º. (...). § 1º. A instrução do processo licitatório poderá ser realizada por meio de sistema eletrônico, de modo que os atos e os documentos de que trata este artigo, constantes dos arquivos e registros digitais, serão válidos para todos os efeitos legais, inclusive para comprovação e prestação de contas.



PREFEITURA MUNICIPAL DE ARAXÁ/MG

Secretaria Municipal de Gestão

Setor de Licitação - e-mail: licitacao@araxa.mg.gov.br

Centro Administrativo - Avenida Rosália Isaura de Araújo nº 275 - Bloco 03
B. Guilhermina Vieira Chaer - CEP 38.180-802 - Fone: 34.3668.0619 - 34.99313.0034

pagamento adicional devido a erro ou má interpretação de parte da licitante.

7.9 - As propostas não poderão impor condições ou conter opções.

7.10 - A apresentação da proposta e a respectiva documentação significará expressa aceitação, pelas licitantes, de todas as disposições deste edital.

7.11 - Qualquer elemento que possa identificar o(a) licitante, importa desclassificação da proposta, sem prejuízo das sanções previstas neste Edital.

7.12 - O(A) licitante será inteiramente responsável por todas as transações assumidas em seu nome no Sistema Eletrônico, assumindo como verdadeiras e firmes suas propostas e subsequentes lances, bem como acompanhar as operações no sistema durante a sessão, ficando responsável pelo ônus decorrente da perda de negócios diante da inobservância de quaisquer mensagens emitidas pelo Sistema ou de sua desconexão.

7.13 - DA DEFINIÇÃO DE PROPOSTA ELETRÔNICA E PROPOSTA ESCRITA

7.13.1 - Entende-se por proposta eletrônica aquela já pré-preenchida quanto a descrição do item/lote, quantidade, unidade e descrição dos serviços e encontra disponível para preenchimento dos valores no sistema Licitanet. A proposta escrita é aquela que decorrido a fase de lances o licitante vencedor deverá apresentá-la readequada a eletrônica no formato Excel conforme modelo previsto no **Anexo III deste edital**.

8 - DA BERTURA DA SESSÃO, CLASSIFICAÇÃO DAS PROPOSTAS E FORMULAÇÃO DE LANCES

8.1 - No horário estabelecido neste Edital, o(a) Agente de Contratação/Pregoeiro(a) abrirá a sessão pública, verificando as propostas de preços lançadas no Sistema, as quais deverão estar em perfeita consonância com as especificações e condições estabelecidas neste Edital.

8.1.1 - O(A) Agente de Contratação/Pregoeiro(a) poderá suspender a sessão para visualizar e analisar, preliminarmente, a proposta ofertada que se encontra inserida no campo do Sistema, confrontando suas características com as exigências deste Edital e seus Anexos (podendo, ainda, ser analisado pelo órgão requerente), desclassificando, motivadamente, aquelas que não estejam em conformidade, que forem omissas ou apresentarem irregularidades insanáveis.

8.2 - Constatada a existência de proposta incompatível com o objeto licitado ou manifestadamente inexecutável, o(a) Agente de Contratação/Pregoeiro(a) obrigatoriamente justificará, por meio do Sistema, e então desclassificará.

8.2.1 - O(A) licitante/proponente que encaminhar o valor inicial de sua proposta manifestadamente inexecutável, caso o(a) mesmo não honre a oferta encaminhada, terá sua proposta rejeitada na fase de aceitabilidade.

8.3 - Os(as) licitantes deverão manter a impessoalidade, não se identificando, sob pena de serem desclassificadas do certame pelo(a) Agente de Contratação/Pregoeiro(a).

8.4 - Em seguida ocorrerá o início da etapa de lances, via Internet, única e exclusivamente, no site <https://licitanet.com.br/>, conforme Edital.

8.4.1 - Os(as) licitantes poderão oferecer lances sucessivos, observando o horário fixado para abertura da sessão e as regras estabelecidas no Edital.



PREFEITURA MUNICIPAL DE ARAXÁ/MG

Secretaria Municipal de Gestão

Setor de Licitação - e-mail: licitacao@araxa.mg.gov.br

Centro Administrativo - Avenida Rosália Isaura de Araújo nº 275 - Bloco 03
B. Guilhermina Vieira Chaer - CEP 38.180-802 - Fone: 34.3668.0619 - 34.99313.0034

8.4.2 - O(a) licitante somente poderá oferecer lance de valor inferior ou percentual de desconto superior ao último por ele ofertado e registrado pelo Sistema, observado, o intervalo mínimo de diferença de valores ou de percentuais entre os lances, que incidirá tanto em relação aos lances intermediários quanto em relação ao lance que cobrir a melhor oferta.

8.4.3 - O intervalo mínimo de diferença de valores ou percentuais entre os lances, que incidirá tanto em relação aos lances intermediários quanto em relação à proposta que cobrir a melhor oferta **deverá ser² de R\$ 1.000,00 (mil reais)**, nos termos da Lei 14.133/2021.

8.4.4 - O intervalo entre os lances enviados pelo(a) mesmo(a) licitante não poderá ser inferior a 20 (vinte) segundos e o intervalo entre lances não poderá ser inferior a 03 (três) segundos, sob pena de serem automaticamente descartados pelo Sistema os respectivos lances.

8.5 - Será adotado para o envio de lances neste certame o modo de disputa “ABERTO”, em que os(as) licitantes apresentarão lances públicos e sucessivos, com prorrogações.

8.5.1 - A etapa de lances da sessão pública terá duração de 10 (dez) minutos e, após isso, será prorrogada automaticamente pelo Sistema quando houver lance ofertado nos últimos 02 (dois) minutos do período de duração da sessão pública.

8.5.2 - A prorrogação automática da etapa de lances, de que trata o item anterior, será de 02 (dois) minutos e ocorrerá sucessivamente sempre que houver lances enviados nesse período de prorrogação, inclusive no caso de lances intermediários.

8.5.3 - Não havendo novos lances na forma estabelecida nos itens anteriores, a sessão pública encerrar-se-á automaticamente.

8.5.4 - Encerrada a fase competitiva sem que haja a prorrogação automática pelo Sistema, poderá o(a) Agente de Contratação/Pregoeiro(a), assessorado(a) pela Equipe de Apoio, justificadamente, admitir o reinício da sessão pública de lances, em prol da consecução do melhor preço.

8.5.5 - Serão aceitos somente lances em moeda corrente nacional (R\$), com valores unitários e totais com no máximo 04 (quatro) casas decimais, considerando as quantidades constantes no Projeto Básico - **Anexo I**. Caso seja encerrada a fase de lances e a licitante divergir com o exigido, o(a) Agente de Contratação/Pregoeiro(a), poderá convocar no Chat Mensagem para atualização do referido lance, e/ou realizar a atualização dos valores arredondando-os para menos automaticamente caso o(a) licitante permaneça inerte.

8.6 - Não serão aceitos 02 (dois) ou mais lances de mesmo valor, prevalecendo aquele que for recebido e registrado em primeiro lugar.

8.6.1 - Durante o transcurso da sessão pública, os(as) licitantes serão informados(as), em tempo real, do valor do menor lance registrado que tenha sido apresentado pelos(as) demais licitantes, vedada a identificação do detentor do lance.

8.7 - Sendo efetuado lance manifestamente inexequível, o(a) Agente de Contratação/Pregoeiro(a) poderá alertar o(a) licitante/proponente sobre o valor cotado para o respectivo item, através do Sistema, o excluirá, podendo o mesmo ser confirmado ou reformulado pelo(a) proponente.

² Art. 57. O edital de licitação poderá estabelecer intervalo mínimo de diferença de valores entre os lances, que incidirá tanto em relação aos lances intermediários quanto em relação à proposta que cobrir a melhor oferta.



PREFEITURA MUNICIPAL DE ARAXÁ/MG

Secretaria Municipal de Gestão

Setor de Licitação - e-mail: licitacao@araxa.mg.gov.br

Centro Administrativo - Avenida Rosália Isaura de Araújo nº 275 - Bloco 03
B. Guilhermina Vieira Chaer - CEP 38.180-802 - Fone: 34.3668.0619 - 34.99313.0034

8.8 - A exclusão de lance é possível somente durante a fase de lances, conforme possibilita o Sistema Eletrônico, ou seja, antes do encerramento do item.

8.9 - No caso de desconexão com o(a) Agente de Contratação/Pregoeiro(a), no decorrer da etapa competitiva deste certame, o Sistema Eletrônico poderá permanecer acessível aos(as) licitantes para a recepção dos lances.

8.10 - O(A) Agente de Contratação/Pregoeiro(a), quando possível, dará continuidade a sua atuação no certame, sem prejuízo dos atos realizados.

8.11 - Quando a desconexão do Sistema Eletrônico para o(a) Agente de Contratação/Pregoeiro(a) persistir por tempo superior a 10 (dez) minutos, a sessão pública será suspensa e reiniciada somente após decorridas 24 (vinte e quatro) horas da comunicação do fato pelo(a) Agente de Contratação/Pregoeiro(a) aos participantes, no Sítio Eletrônico utilizado para divulgação no site <https://www.licitanet.com.br>

8.12 - Incumbirá ao(a) licitante acompanhar as operações no Sistema Eletrônico durante a sessão pública deste certame, ficando responsável pelo ônus decorrente da perda de negócios diante da inobservância de quaisquer mensagens emitidas pelo Sistema ou de sua desconexão.

8.13 - A desistência em apresentar lance implicará exclusão do(a) licitante da etapa de lances e na manutenção do último preço por ele(a) apresentado, para efeito de ordenação das propostas de preços.

8.14 - Na hipótese de participação de licitante microempresa (ME) ou empresa de pequeno porte (EPP) será observado o disposto nos artigos 44 e 45, da Lei Complementar nº 123, de 2006.

8.14.1 - O sistema identificará os preços ofertados pelas ME/EPP participantes que sejam iguais ou até 10% (dez por cento) superiores ao menor preço, desde que a primeira colocada não seja uma microempresa (ME) ou empresa de pequeno porte (EPP).

8.14.2 - As propostas ou lances que se enquadrarem nessa condição serão consideradas pelo sistema como empatadas com a primeira colocada e o licitante ME ou EPP melhor classificado terá o direito de apresentar uma última oferta para desempate, obrigatoriamente abaixo da primeira colocada, no prazo máximo de 5 (cinco) minutos.

8.14.3 - Caso a microempresa (ME) ou empresa de pequeno porte (EPP) melhor classificada não apresente lance no prazo estabelecido, o sistema classificará e abrirá prazo para as demais licitantes ME ou EPP que se encontrem naquele intervalo de 10% (dez por cento), na ordem de classificação, para o exercício do mesmo direito, segundo o estabelecido no subitem anterior.

8.14.4 - Caso sejam identificadas propostas de licitantes microempresa (ME) ou empresa de pequeno porte (EPP) empatadas, no referido intervalo de 10% (dez por cento), o sistema realizará sorteio para definir qual das licitantes primeiro poderá apresentar nova oferta.

8.14.5 - Somente após o procedimento de desempate ficto, quando houver, e a classificação final dos licitantes, será cabível a negociação de preço junto ao prestador de serviços classificado em primeiro lugar.

8.15 - Apurada a proposta final classificada em primeiro lugar, o(a) Agente de Contratação/Pregoeiro(a) poderá negociar com o licitante para que seja obtido melhor preço, observado o critério de julgamento, não se admitindo negociar condições diferentes daquelas previstas neste Edital.



PREFEITURA MUNICIPAL DE ARAXÁ/MG

Secretaria Municipal de Gestão

Setor de Licitação - e-mail: licitacao@araxa.mg.gov.br

Centro Administrativo - Avenida Rosália Isaura de Araújo nº 275 - Bloco 03
B. Guilhermina Vieira Chaer - CEP 38.180-802 - Fone: 34.3668.0619 - 34.99313.0034

8.16 - Após a negociação do preço, o(a) Agente de Contratação/Pregoeiro(a) iniciará a fase de aceitação e julgamento da proposta.

8.17 - O licitante declarado vencedor, após a confirmação de sua habilitação nos termos previsto nesse edital, deverá apresentar o(a) Agente de Contratação/Pregoeiro(a) sua proposta readequada no sistema assim como, processada em computador **(PREFERENCIALMENTE NO FORMATO EM EXCEL)** ou equivalente em papel timbrado da empresa, no prazo mínimo de 02h00min (duas horas), contado da comunicação do resultado lavrada em Ata, sob pena de preclusão.

8.18 - Em caso de empate entre duas ou mais propostas, serão utilizados os seguintes critérios de desempate, nesta ordem [\(art. 60 da lei 14.133/2021\)](#).

- a) disputa final, hipótese em que os licitantes empatados poderão apresentar nova proposta em ato contínuo à classificação;
- b) avaliação do desempenho contratual prévio dos licitantes, para a qual deverão preferencialmente ser utilizados registros cadastrais para efeito de atesto de cumprimento de obrigações previstos nesta Lei;
- c) desenvolvimento pelo licitante de ações de equidade entre homens e mulheres no ambiente de trabalho, conforme regulamento; [\(Vide Decreto nº 11.430, de 2023\)](#) [Vigência](#)
- d) desenvolvimento pelo licitante de programa de integridade, conforme orientações dos órgãos de controle.

8.19 - Em igualdade de condições, se não houver desempate, será assegurada preferência, sucessivamente, aos bens e serviços produzidos ou prestados por:

- a) empresas estabelecidas no território do Estado ou do Distrito Federal do órgão ou entidade da Administração Pública estadual ou distrital licitante ou, no caso de licitação realizada por órgão ou entidade de Município, no território do Estado em que este se localize;
- b) empresas brasileiras;
- c) empresas que invistam em pesquisa e no desenvolvimento de tecnologia no País;
- d) empresas que comprovem a prática de mitigação, nos termos da [Lei nº 12.187, de 29 de dezembro de 2009](#).

8.20 - As regras previstas no item 8.18 e 8.19 acima não prejudicarão a aplicação do disposto no [art. 44 da Lei Complementar nº 123, de 14 de dezembro de 2006](#).

8.21 - Persistindo o empate, a proposta vencedora será sorteada pelo Sistema Eletrônico dentre as propostas empatadas.

8.22 - Encerrada a etapa de envio de lances da sessão pública, o(a) Agente de Contratação/Pregoeiro(a) deverá encaminhar, pelo Sistema, contraproposta ao(a) licitante que tenha apresentado o melhor preço, para que seja obtida melhor proposta, vedada a negociação em condições diferentes das previstas neste Edital.

8.21 - O(A) Agente de Contratação/Pregoeiro(a) solicitará ao(a) licitante melhor classificado(a) que, no prazo mínimo de 02 (duas) horas, envie a proposta readequada ao último lance ofertado após a negociação realizada, acompanhada, se for o caso, dos documentos complementares à proposta e a habilitação, quando necessários à confirmação daqueles exigidos neste Edital e já apresentados.



PREFEITURA MUNICIPAL DE ARAXÁ/MG

Secretaria Municipal de Gestão

Setor de Licitação - e-mail: licitacao@araxa.mg.gov.br

Centro Administrativo - Avenida Rosália Isaura de Araújo nº 275 - Bloco 03
B. Guilhermina Vieira Chaer - CEP 38.180-802 - Fone: 34.3668.0619 - 34.99313.0034

8.21.1 - A proposta readequada deverá ser anexado via sistema preferencialmente no formato de arquivo em Excel. (podendo ser usado o modelo previsto no Anexo III).

8.22 - O(A) Agente de Contratação/Pregoeiro(a) poderá definir percentual ou valor de redução mínima entre os lances.

9 - DA ACEITABILIDADE DA PROPOSTA

9.1 - Encerrada a etapa de negociação, o(a) Agente de Contratação/Pregoeiro(a) examinará a proposta classificada em primeiro lugar quanto à adequação ao objeto e à compatibilidade do preço em relação ao máximo estipulado para contratação neste Edital e em seus anexos, observado o disposto no item 8.17 deste Edital, e verificará a habilitação do(a) licitante, nos termos previsto no item **11 - DA CONDIÇÃO PRÉVIA PARA HABILITAÇÃO** e **12 - DA DOCUMENTAÇÃO PARA HABILITAÇÃO**, deste edital.

10 - DO CRITÉRIO DE JULGAMENTO

10.1 - O critério de julgamento será o **de menor preço**, representado pelo **menor valor global ofertado**, desde que observadas as especificações e demais condições estabelecidas neste Edital e seus Anexos.

10.1.1 - Para análise dos documentos e das propostas comerciais, o(a) Agente de Contratação/Pregoeiro(a) e Equipe de apoio poderá solicitar à Secretaria Municipal de Obras Públicas manifestação por meio de parecer conclusivo, ou por meio de manifestação verbal emitida por seus membros que estiverem presentes na sessão, hipótese em que a manifestação será consignada em ata.

10.2 - Considera-se preço global da proposta a soma dos valores relativos ao custo total apresentado na planilha.

10.3 - DA DESCLASSIFICAÇÃO DAS PROPOSTAS DE PREÇOS:

10.3.1 - Serão desclassificadas as propostas nos termos do art. 59 da lei 14.133/2021:

- a) Contiverem vícios insanáveis;
- b) Não obedecerem às especificações técnicas pormenorizadas no edital;
- c) Apresentarem preços inexequíveis ou permanecerem acima do orçamento estimado para a contratação;
- d) Não tiverem sua exequibilidade demonstrada, quando exigido pela Administração;
- e) Apresentarem desconformidade com quaisquer outras exigências do edital, desde que insanável.
- f) Não atenda às exigências estabelecidas neste edital;
- g) Não se refira à integralidade do objeto licitado;
- h) Que contiverem opções de preços alternativos;
- i) Contenha em seu texto rasuras, emendas, borrões, entrelinhas, irregularidade ou defeito de linguagem capaz de dificultar o julgamento;
- j) Apresente preços simbólicos, irrisórios ou de valor zero, superestimados, incompatíveis com os preços e insumos de mercado, acrescidos dos respectivos encargos, exceto quando se referirem a materiais e instalações de propriedade do licitante, para os quais ele renuncie à parcela ou à totalidade da remuneração;
- k) Que forem omissas em pontos essenciais, de modo a ensejar dúvidas, ou que se oponham a qualquer dispositivo legal vigente;

10.3.2 - A verificação da conformidade das propostas poderá ser feita exclusivamente em relação à proposta mais bem classificada.



PREFEITURA MUNICIPAL DE ARAXÁ/MG

Secretaria Municipal de Gestão

Setor de Licitação - e-mail: licitacao@araxa.mg.gov.br

Centro Administrativo - Avenida Rosália Isaura de Araújo nº 275 - Bloco 03
B. Guilhermina Vieira Chaer - CEP 38.180-802 - Fone: 34.3668.0619 - 34.99313.0034

10.3.3 - A Administração poderá realizar diligências para aferir a exequibilidade das propostas ou exigir dos licitantes que ela seja demonstrada, conforme disposto na alínea “d” acima.

10.3.4 - Serão consideradas inexequíveis as propostas cujos valores forem inferiores a 75% (setenta e cinco por cento) do valor orçado pela Administração.

10.3.5 - Será exigida garantia adicional do licitante vencedor cuja proposta for inferior a 85% (oitenta e cinco por cento) do valor orçado pela Administração, equivalente à diferença entre este último e o valor da proposta, sem prejuízo das demais garantias exigíveis de acordo com esta Lei.

10.3.6 - Também será desclassificada a proposta final que apresentar preços manifestamente inexequíveis, assim considerados aqueles que, comprovadamente, forem insuficientes para a cobertura dos custos decorrentes da contratação pretendida;

10.3.5.1 - Considerar-se-á inexequível a proposta que não venha a ter demonstrada sua viabilidade por meio de documentação que comprove que os custos envolvidos na contratação são coerentes com os de mercado.

10.3.6 - A inexequibilidade dos valores referentes a itens isolados da planilha a ser apresentada junto com a proposta, desde que não contrariem instrumentos legais, não caracteriza motivo suficiente para a desclassificação da proposta.

10.3.7 - Se houver indícios de inexequibilidade da proposta de preço, ou em caso da necessidade de esclarecimentos complementares, poderá ser efetuada diligência, na forma do § 2º do art. 59 da Lei n.º 14.133/2021, para efeito de comprovação de sua exequibilidade, podendo-se adotar, dentre outros, os seguintes procedimentos:

- a) Questionamentos junto à proponente para a apresentação de justificativas e comprovações em relação aos custos com indícios de inexequibilidade;
- b) Pesquisas em órgãos públicos ou empresas privadas;
- c) Verificação de outros contratos que a proponente mantenha com a Administração ou com a iniciativa privada;
- d) Pesquisa de preço com fornecedores dos insumos utilizados;
- e) Verificação de notas fiscais de serviços prestados pela proponente;
- f) Consultas às Secretarias de Fazenda Federal, Distrital, Estadual ou Municipal;
- g) Análise de soluções técnicas escolhidas e/ou condições excepcionalmente favoráveis que a proponente disponha para a prestação dos serviços;
- h) Demais verificações que porventura se fizerem necessárias.

10.3.8 - Não havendo a comprovação da exequibilidade da proposta, esta será desclassificada.

10.3.9 - Será desclassificada também a proposta final que apresentar “jogo de planilha”, ou seja, a licitante oferta preço acima do estimado para alguns itens e preços abaixo da referência para outros itens, de modo que no preço global ela se mantenha como menor preço, mas com grandes disparidades nos preços unitários.

10.3.10 - Qualquer interessado poderá requerer que se realizem diligências para aferir a exequibilidade e a legalidade das propostas, devendo apresentar as provas ou os indícios que fundamentam a suspeita.

10.3.11 - Na hipótese de necessidade de suspensão da sessão pública para a realização de diligências, com vistas ao saneamento das propostas, a sessão pública somente poderá ser reiniciada mediante



PREFEITURA MUNICIPAL DE ARAXÁ/MG

Secretaria Municipal de Gestão

Setor de Licitação - e-mail: licitacao@araxa.mg.gov.br

Centro Administrativo - Avenida Rosália Isaura de Araújo nº 275 - Bloco 03
B. Guilhermina Vieira Chaer - CEP 38.180-802 - Fone: 34.3668.0619 - 34.99313.0034

aviso prévio no sistema com, no mínimo, 24 (vinte e quatro) horas de antecedência, e a ocorrência será registrada em ata.

10.3.12 - O(A) Pregoeiro(a) poderá convocar o(a) licitante para enviar documento digital complementar, por meio de funcionalidade disponível no sistema, no prazo de 02 (duas) horas, sob pena de não aceitação da proposta.

10.3.12.1 - O prazo estabelecido poderá ser prorrogado pelo(a) Agente de Contratação/Pregoeiro(a) por solicitação escrita e justificada do(a) licitante, formulada antes de findo o prazo, e formalmente aceita pelo(a) Agente de Contratação/Pregoeiro(a).

10.3.13 - Dentre os documentos passíveis de solicitação pelo(a) Agente de Contratação/Pregoeiro(a), destacam-se os que contenham as características dos serviços prestados, encaminhados por meio eletrônico, ou, se for o caso, por outro meio e prazo indicados pelo(a) Agente de Contratação/Pregoeiro(a), sem prejuízo do seu ulterior envio pelo Sistema Eletrônico, sob pena de não aceitação da proposta.

10.3.14 - Se a proposta ou lance vencedor for desclassificado, o(a) Agente de Contratação/Pregoeiro(a) examinará a proposta ou lance subsequente, e, assim sucessivamente, na ordem de classificação.

10.3.15 - Havendo necessidade, o(a) Agente de Contratação/Pregoeiro(a) suspenderá a sessão, informando no "chat" a nova data e horário para a sua continuidade.

10.3.16 - O(A) Agente de Contratação/Pregoeiro(a) poderá encaminhar, por meio do Sistema Eletrônico, contraproposta ao(a) licitante que apresentou o lance mais vantajoso, com o fim de negociar a obtenção de melhor preço, vedada a negociação em condições diversas das previstas neste Edital.

10.3.17 - Também nas hipóteses em que o(a) Agente de Contratação/Pregoeiro(a) não aceitar a proposta e passar à subsequente, poderá negociar com o(a) licitante para que seja obtido preço melhor.

10.3.18 - A negociação será realizada por meio do Sistema, podendo ser acompanhada pelos(as) demais licitantes.

10.3.18.1 - Para a participação de microempresas e empresas de pequeno porte, sempre que a proposta não for aceita, e antes de o(a) Agente de Contratação/Pregoeiro(a) passar à subsequente, haverá nova verificação, pelo Sistema, da eventual ocorrência do empate ficto, previsto nos artigos 44 e 45 da LC nº 123, de 2006, seguindo-se a disciplina antes estabelecida, se for o caso.

10.3.19 - Encerrada a análise quanto à aceitação da proposta, o(a) Agente de Contratação/Pregoeiro(a) verificará a habilitação do(a) licitante, observado o disposto neste Edital.

11 - DA CONDIÇÃO PRÉVIA PARA HABILITAÇÃO

11.1 - Como condição prévia ao exame da documentação de habilitação do(a) licitante detentor(a) da proposta classificada em primeiro lugar, o(a) Agente de Contratação/Pregoeiro(a) verificará o eventual descumprimento das condições de participação, especialmente quanto à existência de sanção que impeça a participação no certame ou a futura contratação, mediante a consulta ao seguinte cadastro:

11.1.1 - Cadastro Nacional de Empresas Inidôneas e Suspensas-CEIS;

11.1.2 - A consulta aos cadastros será realizada em nome da empresa licitante e também de seu(ua) sócio(a) majoritário(a), por força do artigo 12 da Lei nº 8.429, de 1992, que prevê, dentre as sanções



PREFEITURA MUNICIPAL DE ARAXÁ/MG

Secretaria Municipal de Gestão

Setor de Licitação - e-mail: licitacao@araxa.mg.gov.br

Centro Administrativo - Avenida Rosália Isaura de Araújo nº 275 - Bloco 03

B. Guilhermina Vieira Chaer - CEP 38.180-802 - Fone: 34.3668.0619 - 34.99313.0034

impostas ao responsável pela prática de ato de improbidade administrativa, a proibição de contratar com o Poder Público, inclusive por intermédio de pessoa jurídica da qual seja sócio majoritário.

11.1.2.1 - Caso conste na Consulta de Situação do Fornecedor a existência de Ocorrências Impeditivas Indiretas, o gestor diligenciará para verificar se houve fraude por parte das empresas apontadas no Relatório de Ocorrências Impeditivas Indiretas.

11.1.2.2 - A tentativa de burla será verificada por meio dos vínculos societários, linhas de fornecimento similares, dentre outros.

11.2 - Constatada a existência de sanção, o(a) Agente de Contratação/Pregoeiro(a) reputará o(a) licitante inabilitado(a), por falta de condição de participação.

11.3 - No caso de inabilitação, haverá nova verificação, pelo Sistema, da eventual ocorrência do empate ficto, previsto nos arts. 44 e 45 da Lei Complementar nº 123, de 2006, seguindo-se a disciplina antes estabelecida para aceitação da proposta subsequente.

11.4 - Havendo a necessidade de envio de documentos de habilitação complementares, necessários à confirmação daqueles exigidos neste Edital e já apresentados, o(a) licitante será convocado(a) para encaminhá-los, em formato digital, via sistema, no prazo de 02 (duas) horas, sob pena de inabilitação.

11.5 - Somente haverá a necessidade de comprovação do preenchimento de requisitos mediante apresentação dos documentos originais não digitais quando houver dúvida em relação à integridade do documento digital.

11.5.1 - A verificação pelo(a) Agente de Contratação/Pregoeiro(a) ou da entidade promotora do certame nos sítios eletrônicos oficiais de órgãos e entidades emissores de certidões constitui meio legal de prova, para fins de habilitação.

11.6 - Não serão aceitos documentos de habilitação com indicação de CNPJ/CPF diferentes, salvo aqueles legalmente permitidos.

11.7 - Sob pena de inabilitação, todos os documentos apresentados para habilitação deverão estar em nome do(a) licitante e, preferencialmente, com número do CNPJ e endereço respectivos, observando-se que:

11.7.1 - se o(a) licitante for a **matriz**, todos os documentos deverão estar em nome da **matriz**;

11.7.2 - se o(a) licitante for a **filial**, todos os documentos deverão estar em nome da **filial**;

11.7.3 - se o(a) licitante for **matriz**, e o **executor** do contrato for **filial**, deverão ser apresentados tanto os documentos da matriz quanto os da filial.

1.8 - Serão dispensados da **filial** aqueles documentos que, pela própria natureza, comprovadamente, forem emitidos somente em nome da **matriz**.

11.9 - Serão aceitos registros de CNPJ de licitante matriz e filial com diferenças de números de documentos pertinentes à Certidão Conjunta de Débitos Relativos a Tributos Federais e à Dívida Ativa da União, emitida pela Secretaria da Receita Federal do Brasil ou pela Procuradoria-Geral da Fazenda Nacional, por constar no próprio documento que é válido para matriz e filiais, bem assim quanto ao Certificado de Regularidade do FGTS, quando o(a) licitante tenha o recolhimento dos encargos



PREFEITURA MUNICIPAL DE ARAXÁ/MG

Secretaria Municipal de Gestão

Setor de Licitação - e-mail: licitacao@araxa.mg.gov.br

Centro Administrativo - Avenida Rosália Isaura de Araújo nº 275 - Bloco 03
B. Guilhermina Vieira Chaer - CEP 38.180-802 - Fone: 34.3668.0619 - 34.99313.0034

centralizado, devendo, desta forma, apresentar o documento comprobatório de autorização para a centralização.

11.10 - Os documentos acima referidos deverão estar com prazo de validade em vigor, na data da licitação. Os documentos (CERTIDÕES) que não possuírem prazo de vigência estabelecido pelo órgão expedidor, serão adotados a vigência de 90 (noventa) dias consecutivos, contados a partir da data de sua expedição. Não se enquadram nesse dispositivo os documentos que, pela própria natureza, não possui prazo de validade.

11.11 - O(A) Agente de Contratação/Pregoeiro(a) poderá consultar sítios oficiais de órgãos e entidades emissores de certidões, para verificar as condições de habilitação dos(as) licitantes.

11.12 - Os documentos necessários à participação neste certame poderão ser solicitados em original ou por cópia autenticada a qualquer momento, em prazo a ser estabelecido pelo(a) Pregoeiro(a).

11.12.1 - Os originais ou cópias autenticadas, caso sejam solicitados, deverão ser encaminhados ao(a) Agente de Contratação/Pregoeiro(a), no Setor de Licitação, situado na Avenida Rosália Isaura de Araújo, nº 275, Bloco 03, Centro Administrativo, Bairro Guilhermina Vieira Chaer, CEP: 38.180-802, Araxá-MG.

11.13 - Os(As) licitantes devem estar cientes das condições para participação no certame e assumir a responsabilidade pela autenticidade de todos os documentos apresentados.

12 - DA DOCUMENTAÇÃO PARA HABILITAÇÃO

12.1 - A(s) licitante(s) vencedor(es) deverá(ão) encaminhar exclusivamente por meio do sistema eletrônico <https://www.licitanet.com.br> os documentos de habilitação abaixo relacionados, com vigência plena até a data fixada para a licitação os seguintes documentos: **(Entretanto os documentos de habilitação somente serão exigidos decorridos a fase de lances e apenas do licitante vencedor).**

12.2 - A DOCUMENTAÇÃO RELATIVA À HABILITAÇÃO JURÍDICA CONSISTIRÁ EM:

12.2.1 - Ato constitutivo, estatuto ou contrato social em vigor³, devidamente registrado, em se tratando de sociedades comerciais, e, no caso de sociedades por ações, acompanhado de documentos de eleição de seus administradores;

12.2.2 - Inscrição do ato constitutivo, no caso de sociedades civis, acompanhada de prova de diretoria em exercício;

12.2.3 - Registro comercial, no caso de empresa individual;

12.2.4 - Decreto de autorização, em se tratando de empresa ou sociedade estrangeira em funcionamento no País, e ato de registro ou autorização para funcionamento expedido pelo órgão competente, quando a atividade assim o exigir.

12.2.5 - No caso de sociedade empresária ou empresa individual de responsabilidade limitada - EIRELI: ato constitutivo, estatuto ou contrato social em vigor, devidamente registrado na Junta Comercial da respectiva sede, acompanhado de documento comprobatório de seus administradores;

³ NOTA EXPLICATIVA: Se as alterações, em sua totalidade, tiverem sido consolidadas em um só documento, devidamente registrado na Junta Comercial, bastará a apresentação do contrato social consolidado, documento que consubstancia a consolidação de todas as alterações realizadas. Do contrário, o licitante deverá apresentar a versão original, acompanhada das alterações promovidas e registradas no órgão competente.



PREFEITURA MUNICIPAL DE ARAXÁ/MG

Secretaria Municipal de Gestão

Setor de Licitação - e-mail: licitacao@araxa.mg.gov.br

Centro Administrativo - Avenida Rosália Isaura de Araújo nº 275 - Bloco 03
B. Guilhermina Vieira Chaer - CEP 38.180-802 - Fone: 34.3668.0619 - 34.99313.0034

OBSERVAÇÃO: Os documentos em apreço deverão estar acompanhados de todas as alterações ou da consolidação respectiva.

12.3 - A DOCUMENTAÇÃO RELATIVA À REGULARIDADE FISCAL E TRABALHISTA CONSISTIRÁ EM:

12.3.1 - Prova de inscrição no Cadastro Nacional de Pessoa Jurídica (CNPJ);

12.3.2 - Prova de inscrição no cadastro de contribuintes estadual ou municipal, se houver, relativo à sede ou domicílio do licitante pertinente ao seu ramo de atividade e compatível com o objeto contratual;

12.3.3 - Prova de regularidade para com a Fazenda Federal e a Seguridade Social, mediante apresentação de Certidão Negativa de Débitos Relativos a Créditos Tributários Federais e à Dívida Ativa da União ou Certidão Positiva com Efeitos de Negativa de Débitos Relativos a Créditos Tributários Federais e à Dívida Ativa da União, emitida pela Secretaria da Receita Federal do Brasil ou pela Procuradoria-Geral da Fazenda Nacional;

12.3.4 - Prova de regularidade para com a Fazenda Estadual do domicílio ou sede do licitante, mediante apresentação de certidão emitida pela Secretaria competente do Estado;

12.3.5 - Prova de regularidade para com a Fazenda Municipal do domicílio ou sede do licitante, mediante apresentação de certidão emitida pela Secretaria competente do Município;

12.3.6 - Prova de regularidade relativa ao Fundo de Garantia por Tempo de Serviço, mediante apresentação de certidão emitida pela Caixa Econômica Federal;

12.3.7 - Prova de inexistência de débitos inadimplidos perante a Justiça do trabalho, mediante a apresentação de certidão negativa ou positiva com efeitos de negativa, nos termos do Título VII-A da Constituição das Leis do Trabalho, aprovada pelo Decreto-lei nº 5.452, de 01 de maio de 1943 (**CNDT**);

12.3.8 - Declaração para fins do disposto no inciso VI do artigo 68 da Lei nº 14.133/2021 em cumprimento do disposto no [inciso XXXIII do art. 7º da Constituição Federal](#). ([Incluído pela Lei nº 9.854, de 1999](#)) que **NÃO EMPREGAMOS MENOR** de 18 (dezoito) anos em trabalho noturno, perigoso ou insalubre e de qualquer trabalho a menores de 16 anos, () salvo na condição de aprendiz a partir de 14 anos de idade, conforme **Anexo IV**.

12.3.9 - Certidão de Regularidade na Contratação de Aprendizes, por meio do link: <https://certidoes.sit.trabalho.gov.br/aprendiz>

12.3.10 - Certidão de Regularidade na Contratação de Pessoas com Deficiência e Reabilitados da Previdência Social, por meio do link: <https://certidoes.sit.trabalho.gov.br/pcdreab>

12.3.11 - Ocorrendo a impossibilidade da emissão via internet das certidões previstas nos itens 12.3.9 e 12.3.10 acima, a licitante poderá apresentar:

- a) Declaração de Regularidade na Contratação de Aprendizes, nos termos dos arts. 63, inciso I, II e IV e art. 92, inciso XVII e art. 116, ambos da Lei nº 14.133/2021, conforme modelo **Anexo XIII**. As informações contidas nesta Declaração estarão sujeitas à conferência, a quem interessar, por meio do link: <https://certidoes.sit.trabalho.gov.br/aprendiz>.
- b) Declaração de Regularidade na Contratação de Pessoas com Deficiência e Reabilitados da Previdência Social, nos termos arts. 63, inciso I, II e IV e art. 92, inciso XVII e art. 116, ambos da Lei nº 14.133/2021, conforme modelo **Anexo XIV**. As informações contidas nesta Declaração



PREFEITURA MUNICIPAL DE ARAXÁ/MG

Secretaria Municipal de Gestão

Setor de Licitação - e-mail: licitacao@araxa.mg.gov.br

Centro Administrativo - Avenida Rosália Isaura de Araújo nº 275 - Bloco 03

B. Guilhermina Vieira Chaer - CEP 38.180-802 - Fone: 34.3668.0619 - 34.99313.0034

estarão sujeitas à conferência, a quem interessar, por meio do link:
<https://certidoes.sit.trabalho.gov.br/pcdreab>.

12.4 - DOCUMENTAÇÃO RELATIVA À QUALIFICAÇÃO TÉCNICA CONSISTIRÁ EM:

12.4.1 - Prova de Registro ou Inscrição da licitante e de seu Responsável Técnico no CREA (Conselho Regional de Engenharia e Agronomia), ou CAU (Conselho de Arquitetura e Urbanismo), ou ainda no órgão competente ao da categoria, da região da sede da empresa, bem como documento que comprove o vínculo deste com a empresa;

12.4.1.1 - A comprovação de que o responsável técnico pertence ao quadro permanente da empresa deve ser feito da seguinte forma:

12.4.1.2 - Apresentação do contrato social, quando o responsável técnico pertencer ao quadro societário da empresa;

12.4.1.3 - Apresentação de cópia da CTPS do responsável técnico com a devida anotação de emprego na licitante, ou outro documento trabalhista legalmente reconhecido que comprove o emprego na licitante;

12.4.1.4 - Apresentação do Contrato de natureza privada, que comprove o vínculo entre o responsável técnico e a licitantes.

12.4.2 - Comprovação de **capacidade técnico-profissional**, por meio de certidões ou atestado(s) regularmente emitidos pelo conselho profissional competente (CREA - Conselho Regional de Engenharia e Agronomia ou CAU - Conselho de Arquitetura e Urbanismo), ou ainda na entidade profissional competente ao da categoria, **acompanhado de Certidão de Acervo Técnico - CAT**, comprovando que o(s) Responsável(is) Técnico(s) executou(aram) obra(s) com característica(s) similar/semelhante ao objeto ora licitado. As certidões ou atestados de capacidade técnico-profissional deverá(ão) comprovar a execução dos serviços a seguir relacionados, conforme inciso, I, §§ 1º e 2º do art. 67, da Lei nº 14.133/2021 e nos termos da resolução nº 1.137/2023 do CONFEA - Conselho Federal de Engenharia e Agronomia.

- a) EXECUÇÃO E APLICAÇÃO DE CONCRETO BETUMINOSO USINADO A QUENTE (CBUQ), MASSA COMERCIAL, INCLUINDO FORNECIMENTO E TRANSPORTE DOS AGREGADOS E MATERIAL BETUMINOSO, EXCLUSIVE TRANSPORTE DA MASSA ASFÁLTICA ATÉ A PISTA:
28 m³;

12.4.3 - Comprovação de **capacidade técnico-operacional**, por meio de certidões ou atestado(s) regularmente emitidos pelo conselho profissional competente (CREA - Conselho Regional de Engenharia e Agronomia ou CAU - Conselho de Arquitetura e Urbanismo), ou ainda na entidade profissional competente ao da categoria, **acompanhado de Certidão de Acervo Operacional - CAO**, que demonstrem capacidade operacional na execução de serviços similares de complexidade tecnológica e operacional equivalente ou superior ao objeto ora licitado. As certidões ou atestados de capacidade técnico-operacional deverá(ão) comprovar a execução dos serviços a seguir relacionados, conforme inciso, II, §§ 1º e 2º do art. 67, da Lei nº 14.133/2021 e nos termos da resolução nº 1.137/2023 do CONFEA - Conselho Federal de Engenharia e Agronomia.

- a) EXECUÇÃO E APLICAÇÃO DE CONCRETO BETUMINOSO USINADO A QUENTE (CBUQ), MASSA COMERCIAL, INCLUINDO FORNECIMENTO E TRANSPORTE DOS AGREGADOS E MATERIAL BETUMINOSO, EXCLUSIVE TRANSPORTE DA MASSA ASFÁLTICA ATÉ A PISTA:
28 m³;



PREFEITURA MUNICIPAL DE ARAXÁ/MG

Secretaria Municipal de Gestão

Setor de Licitação - e-mail: licitacao@araxa.mg.gov.br

Centro Administrativo - Avenida Rosália Isaura de Araújo nº 275 - Bloco 03
B. Guilhermina Vieira Chaer - CEP 38.180-802 - Fone: 34.3668.0619 - 34.99313.0034

12.4.4 - A(s) certidão(ões) e/ou atestado(s) apresentado(s) deverá(ão) conter as seguintes informações básicas:

- Nome do contratado e do contratante;
- Identificação do objeto do contrato (tipo ou natureza do serviço);
- Localização do serviço;
- Serviços executados (discriminação e quantidades).

12.4.5 - O(s) atestado(s) ou certidão(ões) que não atender(em) a todas as características citadas nas condições acima, não serão considerados pela Comissão de Licitação.

12.4.6 - Para facilitar a conferência, solicitamos que seja destacado com pincel marca texto nos atestados apresentados, os itens relativos aos serviços e quantidades conforme exigido nos itens 12.4.2 e 12.4.3 acima.

12.4.7 - **JUSTIFICATIVA/MOTIVAÇÃO DA EXIGÊNCIA DE ATESTADO:** A Lei 14.133/2021, disciplina exigências cabíveis para a comprovação, pelos licitantes, da sua aptidão para desempenho de atividade pertinente e compatível com o objeto da licitação. Em relação a obras e serviços, a lei determina que a comprovação da aptidão deverá ser feita da seguinte forma: “Art. 67. A documentação relativa à qualificação **técnico-profissional e técnico-operacional** será restrita a: **I - apresentação de profissional, devidamente registrado no conselho profissional competente, quando for o caso, detentor de atestado de responsabilidade técnica por execução de obra ou serviço de características semelhantes, para fins de contratação;** **II - certidões ou atestados, regularmente emitidos pelo conselho profissional competente,** quando for o caso, que demonstrem **capacidade operacional** na execução de serviços similares de complexidade tecnológica e operacional equivalente ou superior, bem como documentos comprobatórios emitidos na forma do § 3º do art. 88 desta Lei; Dispõe ainda: **§ 1º** A exigência de atestados será restrita às parcelas de maior relevância ou valor significativo do objeto da licitação, assim consideradas as que tenham valor individual igual ou superior a 4% (quatro por cento) do valor total estimado da contratação. **§ 2º** Observado o disposto no caput e no § 1º deste artigo, será admitida a exigência de atestados com quantidades mínimas de até 50% (cinquenta por cento) das parcelas de que trata o referido parágrafo, vedadas limitações de tempo e de locais específicos relativas aos atestados. Ou seja, os licitantes deverão apresentar atestados que demonstrem sua experiência anterior na realização de obra ou serviço semelhante àqueles que é objeto do edital, conforme exigido pela Administração. No entanto, essas exigências por parte da Administração são limitadas às “parcelas de maior relevância e valor significativo do objeto da licitação, assim consideradas que tenham valor individual igual o superior a 4º do valor estimado para contratação”, limitado estes a quantidade mínima de até 50º das parcelas a que se refere o § 1º. Além disso, o quantitativo exigido pelo Edital não ultrapassa 50% da quantidade total que será executada no contrato. Reputa-se que essa determinação está de acordo com o disposto no art. 37, XXI, da Constituição Federal, que determina que os processos licitatórios deverão permitir somente *“as exigências de qualificação técnica e econômica indispensáveis à garantia do cumprimento das obrigações”*. A administração está exigindo das licitantes como comprovação de capacidade técnico-profissional e técnico-operacional, a apresentação de atestado ou certidão fornecido por pessoa física ou jurídica de direito público ou privado, comprovando a execução de obra(s) com característica(s) semelhante(s)/similar(es) ao objeto ora licitado, dentro do limite de 50% das parcelas de maior relevância e valor significativo. Dessa forma, os quantitativos exigidos não estão em parâmetro elevado, não se revelam uma exigência excessiva e muito menos frustra o caráter competitivo deste certame ou reduz o universo dos licitantes, dirigindo a licitação a um único participante ou a um universo extremamente reduzido deles, mas visa tão somente garantir uma boa execução do contrato, com a comprovação de que as licitantes e seu(s) responsável(is) técnico(s) demonstrem sua experiência anterior na realização de obra(s) semelhante(s)/similar(es) àquela(s) que é objeto do Edital em questão. Destarte, que os Atestados de Capacidade técnica bem como os quantitativos exigidos coaduna-se com a determinação legal, restando justificada e motivada a sua exigência.



PREFEITURA MUNICIPAL DE ARAXÁ/MG

Secretaria Municipal de Gestão

Setor de Licitação - e-mail: licitacao@araxa.mg.gov.br

Centro Administrativo - Avenida Rosália Isaura de Araújo nº 275 - Bloco 03
B. Guilhermina Vieira Chaer - CEP 38.180-802 - Fone: 34.3668.0619 - 34.99313.0034

12.4.8 - Declaração formal de Disponibilidade de Pessoal Técnico, Instalações e Aparelhamento Adequado e disponível para realização do objeto em questão, assinada pelo representante legal da empresa, comprovada mediante apresentação nominal dos equipamentos e dos empregados registrados no livro de registro que atuarão na execução da obra, conforme **Anexo IX**.

12.4.8.1- Fica vedado a licitante contratada no presente certame de remanejar empregados e equipamentos de contratos em vigor com a contratante, sob pena de incorrer em culpa pela rescisão contratual, nos termos do § 8º do art. 67 da Lei 14.133/2021.

12.4.9 - Declaração que tomou conhecimento de todas as informações e das condições e locais para o cumprimento das obrigações objeto da licitação, nos termos do § 3º do art. 63 da Lei 14.133/2021, conforme **Anexo VII**.

12.5. A DOCUMENTAÇÃO RELATIVA À QUALIFICAÇÃO ECONÔMICO-FINANCEIRA CONSISTIRÁ NA APRESENTAÇÃO DE:

12.5.1. Certidão Negativa de Falência, recuperação judicial ou extrajudicial de créditos expedida pelo cartório distribuidor da comarca da sede da pessoa jurídica ou de execução de pessoa física. Caso a licitante apresente certidão positiva deverá apresentar também certidão emitida pela instância judicial competente que indique expressamente sua aptidão econômica e financeira para participar do procedimento licitatório nos termos da lei de regência;

12.5.2. Balanço Patrimonial e as Demonstrações contábeis dos 2(dois) últimos exercícios sociais, já exigíveis e apresentados na forma da lei, que comprovem a boa situação financeira da empresa. Caso a pessoa jurídica tenha sido constituída há menos de 2(dois) anos, limitar-se-á ao último exercício.

12.5.2.1. Deverá ser comprovada a boa situação econômico-financeira dos licitantes, que será demonstrada com base nos seguintes parâmetros, sendo inabilitados os que apresentarem resultado menor que um vírgula vinte ($< 1,20$), em quaisquer dos índices abaixo:

a) Índice de Liquidez Geral (ILG), Índice de Solvência Geral (ISG) e Índice de Liquidez Corrente (ILC), maiores ou iguais a um vírgula vinte ($\geq 1,20$), resultantes da aplicação das fórmulas:

$$ILG = \frac{\text{Ativo Circulante} + \text{Realizável a Longo Prazo}}{\text{Passivo Circulante} + \text{Exigível a Longo Prazo}}$$

$$ISG = \frac{\text{Ativo Total}}{\text{Passivo Circulante} + \text{Exigível a Longo Prazo}}$$

$$ILC = \frac{\text{Ativo Circulante}}{\text{Passivo Circulante}}$$

12.5.2.1.1. As licitantes deverão apresentar **Memória de Cálculo** através de declaração demonstrando sua boa situação financeira, conforme formula acima previsto, devidamente assinado pelo Contador responsável, podendo ser usado modelo constante do **Anexo XII** desse edital.

12.5.2.1.2. **JUSTIFICATIVA/MOTIVAÇÃO PARA OS ÍNDICES EXGIDOS NO SUBITEM 12.5.2.1.:**
Índice de Liquidez Geral (ILG) indica quanto a empresa possui em disponibilidades, bens e direitos realizáveis no curso do exercício seguinte para liquidar suas obrigações, com vencimento neste mesmo período. O índice de Solvência Geral (ISG) expressa o grau de garantia que a empresa dispõe em Ativos (totais), para pagamento do total de suas dívidas. Envolve além dos recursos líquidos, também os permanentes. Índice de Liquidez Corrente (ILC) indica quanto a empresa possui em recursos



PREFEITURA MUNICIPAL DE ARAXÁ/MG

Secretaria Municipal de Gestão

Setor de Licitação - e-mail: licitacao@araxa.mg.gov.br

Centro Administrativo - Avenida Rosália Isaura de Araújo nº 275 - Bloco 03
B. Guilhermina Vieira Chaer - CEP 38.180-802 - Fone: 34.3668.0619 - 34.99313.0034

disponíveis, bens e direitos realizáveis a curto prazo, para fazer face ao total de suas dívidas de curto prazo. Para os três índices colacionados (ILG, ISG e ILC), o resultado $\geq 1,20$ (maior ou igual a um vírgula vinte) é indispensável à comprovação da boa situação financeira, sendo certo que, quanto maior o resultado (1,20; 1,30; 1,50; etc), melhor será a condição da empresa. **ÍNDICES CONTÁBEIS - Situação - ILG, ISG e ILC** < (menor) que 1,10 a empresa é Deficitária; 1,20 a 1,35 a empresa é Equilibrada; (maior) que 1,35 a empresa é Satisfatória. A Administração tem que contratar com empresas que tenham uma boa saúde financeira. A principal forma de se aquilatar isso é através da análise dos balanços contábeis, com vistas a identificar a capacidade da empresa de arcar com o compromisso assumido de forma relativamente independente da Administração Pública. A lei tem o norte muito claro de afastar as empresas que se mostram totalmente dependentes da Administração para honrar os compromissos. Assim, a análise do Balanço Comercial deve demonstrar que a empresa tem disponibilidade de caixa para honrar tais compromissos, ou no mínimo condições de alcançar essa condição em curto prazo. No caso do objeto licitado compreendendo fornecimento de material e mão de obra, em que a demanda por recursos é grande devido a aquisição dos materiais e pagamento de salários e encargos, a questão não é a empresa deter patrimônio suficiente para fazer frente à magnitude das obrigações assumidas, mas sim a capacidade de transformar esse patrimônio em numerário. Em uma palavra: liquidez. Diante de todo o exposto, conclui-se que os índices adotados neste edital retratam situação financeira equilibrada e que aumentam consideravelmente o universo de competidores: ILG: maior ou igual a 1,20; e ISG: maior ou igual a 1,20. Portanto, tendo em vista o objeto licitado, o atendimento aos índices estabelecidos no Edital, demonstrará uma situação EQUILIBRADA da licitante. Caso contrário, o desatendimento dos índices, revelará uma situação DEFICITÁRIA da empresa, colocando em risco a execução do contrato. Os índices acima não ferem ao disposto no art. 69, da Lei 14.133/2021 e foram estabelecidos em valores extremamente razoáveis para avaliar a qualificação econômico-financeira dos licitantes. O índice de Liquidez Corrente demonstra a capacidade de pagamento a curto prazo, relacionando tudo que se converterá em dinheiro no curto prazo com as dívidas também de curto prazo. Índice menor do que 1,20 demonstra que a empresa não possui recursos financeiros para honrar suas obrigações de curto prazo, o que pode inviabilizar a continuidade das atividades da empresa. O índice de Liquidez Geral demonstra a capacidade de pagamento da empresa a longo prazo, relacionando tudo que se converterá em dinheiro no curto e no longo prazo com as dívidas também de curto e de longo prazo. Índice menor do que 1,20 demonstra que a empresa não possui recursos financeiros suficientes para pagar as suas dívidas a longo prazo, o que pode comprometer a continuidade das atividades da empresa. Os índices estabelecidos atendem ao disposto no art. 69, da Lei 14.133/2021, pois permitem a comprovação da situação financeira da empresa de forma objetiva, foram estabelecidos observando valores usualmente adotados para a avaliação da situação financeira das empresas e não frustram ou restringem o caráter competitivo do certame, pois foram estabelecidos em patamares mínimos aceitáveis. Ante o exposto, a exigência do Edital nada mais fez que traduzir em critérios objetivos o disposto no art. 37, XXI, da Constituição Federal, uma vez que a contratação de empresas em situação EQUILIBRADA é o mínimo que o Município de Araxá deve cercar-se para assegurar o integral cumprimento do contrato. Ademais, os índices escolhidos foram democráticos, na medida em que estabelecem um “mínimo” de segurança na contratação.

12.5.2.1.3 - As licitantes que apresentarem resultados menores que 1,20(um vírgula vinte) em quaisquer dos índices previsto no 12.5.2.1 acima, poderão demonstrar que possuem a qualificação econômica esperada, de forma substitutiva, para tanto bastando comprovar que são possuidores de capital social ou patrimônio líquido de 10% do valor estimado da contratação. A comprovação deverá ser feita relativamente a data da apresentação da documentação, mediante simples apresentação do contrato social ou balanço patrimonial, admitida a atualização por meio de índices oficiais ao tempo da data da entrega dos envelopes.

12.5.2.2. Serão considerados aceitos como na forma da Lei o balanço patrimonial e demonstrações contábeis assim apresentados:



PREFEITURA MUNICIPAL DE ARAXÁ/MG

Secretaria Municipal de Gestão

Setor de Licitação - e-mail: licitacao@araxa.mg.gov.br

Centro Administrativo - Avenida Rosália Isaura de Araújo nº 275 - Bloco 03
B. Guilhermina Vieira Chaer - CEP 38.180-802 - Fone: 34.3668.0619 - 34.99313.0034

12.5.2.2.1. Sociedades regidas pela Lei nº 6.404/76 (Sociedade Anônima):

- a) Publicados em Diário Oficial; ou
- b) Publicados em jornal de grande circulação; ou
- c) Por fotocópia registrada ou autenticada na Junta Comercial da sede ou domicílio do licitante.

12.5.2.2.2. Sociedades Limitadas (Ltda.):

- a) Por fotocópia do Livro Diário, inclusive com os Termos de Aberturas e de Encerramento, devidamente autenticado na Junta Comercial da sede ou domicílio do licitante ou em outro órgão equivalente; ou
- b) Fotocópia do balanço e das demonstrações contábeis devidamente registradas ou autenticadas na Junta Comercial da sede ou domicílio do licitante.

12.5.2.2.3. Sociedades sujeitas ao regime estabelecido pela Lei Complementar nº 123, de 14/12/06 - Estatuto da ME e das EPP - Simples Nacional:

- a) Por fotocópia do Livro Diário, inclusive com os Termos de Aberturas e de Encerramento, devidamente autenticado na Junta Comercial da sede ou domicílio do licitante ou em outro órgão equivalente; ou
- b) Fotocópia do balanço e das demonstrações contábeis devidamente registradas ou autenticadas na Junta Comercial da sede ou domicílio do licitante.

12.5.2.2.4. Sociedade criada no exercício em curso:

- a) Fotocópia do balanço de abertura devidamente registradas ou autenticadas na Junta Comercial da sede ou domicílio do licitante.

12.5.2.2.5. As Sociedades que adotam a ECD (Escrituração Contábil Digital) consoante disposições contidas no Decreto nº 6.022/2007, regulamentado através da Instrução Normativa da RFB nº 787, de 19/11/2007, disciplinado pela IN nº 109/2008 do DNRC, e ainda conforme Decreto nº 8.683/2016, deverão apresentar:

- a) Cópia do Recibo de Entrega de Livro Digital transmitido através do Sistema Público de Escrituração Digital - SPED;
- b) Cópias dos Termos de Abertura e Encerramento do Livro Diário Digital extraídos do Sistema Público de Escrituração Digital - SPED;
- c) Cópias do Balanço e Demonstração do Resultado do Exercício extraídos do Sistema Público de Escrituração Digital - SPED.

OBSERVAÇÃO: Quanto a autenticação dos livros contábeis das sociedades que adotam a ECD (Escrituração Contábil Digital), será observado o art. 78-A, §§ 1º e 2º do Decreto nº 8.683, de 25 de fevereiro de 2016, que tem a seguinte redação:

*“**Art. 78-A.** A autenticação de livros contábeis das empresas poderá ser feita por meio do Sistema Público de Escrituração Digital - Sped de que trata o [Decreto nº 6.022, de 22 de janeiro de 2007](#), mediante a apresentação de escrituração contábil digital.*

§ 1º A autenticação dos livros contábeis digitais será comprovada pelo recibo de entrega emitido pelo Sped.

§ 2º A autenticação prevista neste artigo dispensa a autenticação de que trata o [art. 39 da Lei nº 8.934, de 18 de novembro de 1994](#), nos termos do [art. 39-A da referida Lei](#).”

12.5.3 - Os balanços patrimoniais e as demonstrações contábeis deverão estar assinadas por Contador ou por outro profissional equivalente devidamente registrado no Conselho Regional de Contabilidade.

12.5.4 - A falta de apresentação da Memória de Cálculo (item 12.5.2.1.1.), não inabilitará o licitante, porém deverá apresentar o balanço conforme exigido acima para que seja efetuado os cálculos na forma



PREFEITURA MUNICIPAL DE ARAXÁ/MG

Secretaria Municipal de Gestão

Setor de Licitação - e-mail: licitacao@araxa.mg.gov.br

Centro Administrativo - Avenida Rosália Isaura de Araújo nº 275 - Bloco 03
B. Guilhermina Vieira Chaer - CEP 38.180-802 - Fone: 34.3668.0619 - 34.99313.0034

prevista no item 12.5.2.1., sob pena de inabilitação.

12.5.5 - Qualquer informação incompleta ou inverídica constante dos documentos apresentados apurada pelo(a) Agente de Contratação/Pregoeiro(a), mediante simples conferência ou diligência, implicará na inabilitação do(a) respectivo(a) licitante e envio dos documentos para o MPMG (Ministério Público do Estado de Minas Gerais), para apuração, se possível, de prática delituosa, conforme previsto na Lei Federal 14.133/2021.

12.5.6 - Não serão aceitos protocolos de pedidos ou solicitações de documentos, em substituição aos documentos requeridos no presente Edital.

12.5.7 - A existência de restrição relativamente à regularidade fiscal e trabalhista não impede que o(a) licitante qualificado(a) como microempresa ou empresa de pequeno porte seja declarado(a) vencedor(a), uma vez que atenda a todas as demais exigências deste Edital.

12.5.8 - A declaração do vencedor acontecerá no momento imediatamente posterior à fase de habilitação.

12.5.9 - Havendo necessidade de analisar minuciosamente os documentos exigidos, o(a) Agente de Contratação/Pregoeiro(a) suspenderá a sessão, informando no "chat" a nova data e horário para a continuidade da mesma.

12.5.10 - Será inabilitado o(a) licitante que não comprovar sua habilitação, seja por não apresentar quaisquer dos documentos exigidos, ou apresentá-los em desacordo com o estabelecido neste Edital.

12.5.11 - Constatado o atendimento às exigências de habilitação fixadas neste Edital, o(a) licitante será declarado(a) vencedor(a).

12.5.12 - Na hipótese de a proposta vencedora não for aceitável ou o(a) licitante não atender às exigências para habilitação, o(a) Pregoeiro(a) examinará a proposta subsequente e assim sucessivamente, na ordem de classificação, até a apuração de uma proposta que atenda ao Edital.

12.5.13 - O(A) Agente de Contratação/Pregoeiro(a) poderá, no julgamento da habilitação e das propostas, sanar erros ou falhas que não alterem a substância das propostas, dos documentos e sua validade jurídica, mediante decisão fundamentada, registrada em ata e acessível aos(as) licitantes, e lhes atribuirá validade e eficácia para fins de habilitação e classificação, observado o disposto na Lei nº 9.784, de 29 de janeiro de 1999.

12.5.13.1 - Na hipótese de necessidade de suspensão da sessão pública para a realização de diligências, com vistas ao saneamento de que trata o item 12.5.13, a sessão pública somente poderá ser reiniciada mediante aviso prévio no sistema com, no mínimo, 24 (vinte e quatro horas) de antecedência, e a ocorrência será registrada em ata.

12.6 - DA COMPROVAÇÃO PARA TRATAMENTO DIFERENCIADO PREVISTO PARA ME E EPP:

12.6.1 - As Microempresas e Empresas de Pequeno Porte terão tratamento diferenciado previsto na Lei Complementar 123/2006, ressalvado a condição prevista no art. 4º da Lei nº 14.133/2021 conforme já especificado no item 4.2.1 e 4.2.2 deste edital.

12.6.2 - Nos termos do art. 8º da Instrução Normativa nº 103, de 30/04/2007, do Departamento Nacional de Registro do Comércio - DNRC, para obterem tratamento diferenciado e simplificado na licitação, os licitantes deverão comprovar, no momento do credenciamento a condição de Microempresa (ME) ou



PREFEITURA MUNICIPAL DE ARAXÁ/MG

Secretaria Municipal de Gestão

Setor de Licitação - e-mail: licitacao@araxa.mg.gov.br

Centro Administrativo - Avenida Rosália Isaura de Araújo nº 275 - Bloco 03
B. Guilhermina Vieira Chaer - CEP 38.180-802 - Fone: 34.3668.0619 - 34.99313.0034

Empresa de Pequeno Porte (EPP) ou equiparada mediante a apresentação de:

12.6.2.1 - Se inscrito no Registro Público de Empresas Mercantis:

- a) Declaração de enquadramento arquivada, **OU** Certidão simplificada expedida pela Junta Comercial, ou equivalente, da sede da Microempresa (ME) ou da Empresa de Pequeno Porte (EPP), **OU**,
- b) Declaração de Enquadramento de Micro Empresa ou EPP e para obtenção de benefícios previsto na Lei 14.133/2021, podendo ser utilizado o modelo previsto no **Anexo XI** desse edital.

12.6.2.2 - Se inscrito no Registro Civil de Pessoas Jurídicas:

- a) Declaração de enquadramento arquivada, **OU** Certidão de Breve Relato do Cartório de Registro Civil de Pessoas Jurídicas, ou equivalente, da sede da Microempresa (ME) ou da Empresa de Pequeno Porte (EPP), **OU**,
- b) Declaração de Enquadramento de Micro Empresa ou EPP e para obtenção de benefícios previsto na Lei 14.133/2021, podendo ser utilizado o modelo previsto no **Anexo XI** desse edital.

12.6.3 - No caso de Microempresa (ME) ou Empresa de Pequeno Porte (EPP) com início de atividade no ano calendário corrente, deverá apresentar declaração de que não se enquadra na hipótese do § 10 do art. 3º da LC 123/2006.

12.6.4 - A declaração prevista na alínea “b” dos itens 12.6.2.1 e 12.6.2.2 e item 12.6.3 acima, deverá estar devidamente assinada pelo representante legal ou procurador da empresa.

12.6.5 - A falta de comprovação da condição de ME ou EPP prevista no item 12.6.2.1 e 12.6.2.2 e item 12.6.3 acima, ou apresentação em desacordo, como previsto nesse edital, não será motivo de inabilitação do licitante, ficando assim, impedida apenas de exercer o tratamento diferenciado previsto na Lei complementar nº 123/2006.

12.6.6 - O licitante que apresentar declaração falsa responderá por seus atos, civil, penal e administrativamente.

12.6.7 - As microempresas e empresas de pequeno porte, por ocasião da participação neste certame licitatório, **deverá** apresentar toda a documentação exigida para efeito de comprovação de regularidade fiscal, mesmo que esta apresente alguma restrição.

12.6.8 - Havendo alguma restrição na comprovação da regularidade fiscal, será assegurado, as mesmas, o prazo de 05 (cinco) dias úteis, cujo termo inicial corresponderá ao momento em que o proponente for declarado o vencedor do certame, prorrogáveis por igual período, a critério da Administração Pública, para a regularização da documentação, pagamento ou parcelamento do débito, e emissão de eventuais certidões negativas ou positivas com efeito de certidão negativa.

12.6.9 - A não regularização da documentação, no prazo previsto no subitem 12.6.8, implicará decadência do direito à contratação, sendo facultado à Administração convocar os licitantes remanescentes, na ordem de classificação, para a assinatura do contrato, ou revogar a licitação.

12.6.10 - Em nenhuma hipótese será concedido prazo para apresentação de DOCUMENTOS DE HABILITAÇÃO exigidos neste processo, e não juntados até a data prevista para sessão pública do certame, salvo na hipótese em sede de diligências nos termos do art. 64 da lei 14.133/2021 e conforme constante no item 12.6.8 acima.



PREFEITURA MUNICIPAL DE ARAXÁ/MG

Secretaria Municipal de Gestão

Setor de Licitação - e-mail: licitacao@araxa.mg.gov.br

Centro Administrativo - Avenida Rosália Isaura de Araújo nº 275 - Bloco 03
B. Guilhermina Vieira Chaer - CEP 38.180-802 - Fone: 34.3668.0619 - 34.99313.0034

12.6.11 - Os documentos acima exigidos poderão ser apresentados em original, por qualquer processo de cópia autenticada por cartório competente, publicação em órgão da imprensa oficial, por servidor do Setor de Licitações desta Administração ou por qualquer membro da comissão de licitação mediante apresentação dos originais, dispensada a autenticação desde que a licitante cumpra com os requisitos previstos no inciso II do art. 3º da Lei nº 13.726, de 8 de outubro de 2018.

12.7 - DEMAIS DECLARAÇÕES PARA HABILITAÇÃO:

12.7.1 - Declaração que **CONHECE E CONCORDA** com os termos do Edital CONCORRÊNCIA ELETRÔNICA nº 15.016/2026, e dos respectivos anexos. **DECLARANDO** ainda que, estão incluídos na proposta todos os custos diretos e indiretos. **DECLARA** mais, que acatará integralmente quaisquer decisões que venham a ser tomadas pelo(a) Agente de Contratação/Pregoeiro(a) ou pela Administração, quanto a habilitação, classificação e adjudicação, ressalvados os direitos legais de recursos permitidos à licitante.

12.7.2 - Declaração que **NÃO EXISTE NENHUM IMPEDIMENTO SUPERVENIENTE** no que diz respeito a habilitação/ participação para a presente licitação, por não ter ou estar sofrendo nenhuma penalidade no âmbito da Administração Federal, Estadual ou Municipal, centralizada e autárquica, não se encontrando em concordata ou estado falimentar, arcando civil e criminalmente pela presente afirmação.

12.7.3 - Declaração que **NÃO FOI DECLARADA INIDÔNEA NEM SUSPensa** do direito de licitar ou contratar com a Administração Pública, nos termos do inciso III e IV do artigo 156 da Lei 14.133/2021, bem como comunicar qualquer fato ou evento superveniente à entrega dos documentos para cadastramento, que venha alterar a atual situação quanto à capacidade jurídica, técnica, regularidade fiscal e econômico-financeira.

12.7.4 - Declaração que na melhor forma de direito, **ASSUME COMPROMISSO** de executar o objeto do referido Processo licitatório, de acordo com as especificações contidas no Edital, assim como atendendo as Normas Técnicas e Legislações vigentes cabíveis.

12.7.5 - Declaração que **ASSUME O COMPROMISSO** de manter os preços conforme condição expressa em sua Proposta de preços, incluindo nos preços todos os custos diretos, indiretos e benefícios necessários à perfeita execução do objeto da Licitação em questão, tais como: Materiais, equipamentos, mão de obra, seguros, encargos trabalhistas e previdenciários, lucros, depreciações e quaisquer outras despesas acessórias e necessárias não especificadas no Edital, relativas ao objeto desta licitação.

12.7.6 - Declaração que **NÃO POSSUI** no seu quadro societário servidor público da ativa do município de Araxá/MG e por fim nenhum tipo de impedimento para celebrar contrato com este órgão nos termos do art. 14 da Lei 14.133/2021, ficando em caso positivo, ressalvado o(a) Agente de Contratação/Pregoeiro o direito de analisar os fatos para eventual impugnação, observados os termos do Edital e dos respectivos documentos e anexos da licitação;

12.7.7 - Por fim, **DECLARAÇÃO** para fins do disposto no inciso VI do artigo 68 da Lei nº 14.133/2021 em cumprimento do disposto no [inciso XXXIII do art. 7º da Constituição Federal](#). [\(Incluído pela Lei nº 9.854, de 1999\)](#) que **NÃO EMPREGAMOS MENOR** de 18 (dezoito) anos em trabalho noturno, perigoso ou insalubre e de qualquer trabalho a menores de 16 anos, () salvo na condição de aprendiz a partir de 14 anos de idade.

12.7.8 - As declarações previstas nos 12.7 acima poderão obedecer ao modelo (DECLARAÇÃO GERAL) constante no **Anexo IV** desse edital.

OBS: Não será obrigatório seguir os modelos das declarações previstos nesse edital. Entretanto, se



PREFEITURA MUNICIPAL DE ARAXÁ/MG

Secretaria Municipal de Gestão

Setor de Licitação - e-mail: licitacao@araxa.mg.gov.br

Centro Administrativo - Avenida Rosália Isaura de Araújo nº 275 - Bloco 03
B. Guilhermina Vieira Chaer - CEP 38.180-802 - Fone: 34.3668.0619 - 34.99313.0034

apresentado de forma diferente deverão conter em sua essência a mesma interpretação dada em cada uma, mesmo que escrito de forma diferente.

12.8 - DEMAIS DOCUMENTOS PREVISTOS NOS ANEXOS QUE DEVERÃO SER APRESENTADOS PARA HABILITAÇÃO, DE ACORDO COM A OBRIGATORIEDADE/FACULDADE:

- 12.8.1 - **Anexo IV** - Modelo Declaração de Declaração Geral (OBRIGATÓRIO);
- 12.8.2 - **Anexo V** - Modelo de Declaração de Plano Atendimento Requisitos de Edital/habilitação (OBRIGATÓRIO);
- 12.8.3 - **Anexo VI** - Modelo de Atestado Vistoria Técnica (FACULTATIVO);
- 12.8.4 - **Anexo VII** - Modelo Declaração Pleno Conhecimento Condições e Locais p/ Cumprimento Objeto e não Vistoria Técnica (OBRIGATÓRIO PARA QUEM TIVER OPTADO EM NÃO FAZER A VISITA TÉCNICA);
- 12.8.5 - **Anexo VIII** - Modelo de Indicação do Responsável pela Assinatura do Contato (FACULTATIVO);
- 12.8.6 - **Anexo IX** - Modelo Declaração de Disponibilidade Pessoal Técnico, Instalações e Aparelhamento Adequado (OBRIGATÓRIO);
- 12.8.7 - **Anexo X** - Modelo Termo Compromisso do Profissional Técnico (OBRIGATÓRIO);
- 12.8.8 - **Anexo XI** - Modelo de Declaração Enquadramento de Microempresa ou EPP (OBRIGATÓRIO QUANDO FOR O CASO);
- 12.8.9 - **Anexo XII** - Modelo declaração econômica quanto aos cálculos dos índices financeiros - art.69 §1º da lei 14.133/2021.
- 12.8.10 - **Anexo XIII** - Modelo de Declaração de Regularidade de Contratação de Menor Aprendiz (OBRIGATÓRIO);
- 12.8.11 - **Anexo XIV** - Modelo de Declaração de Regularidade na Contratação de Pessoas com Deficiência e Reabilitado da Previdência Social (OBRIGATÓRIO);

12.9 - DA VISTORIA PRÉVIA DO LOCAL DA EXECUÇÃO:

12.9.1 - A vistoria prévia é facultativa, caso os interessados optem por pela visita, esta deverá ser agendada antecipadamente junto a Secretaria Municipal de Obras Públicas pelo telefone (34) 3691-7036 - 3691-7054, tendo como termo a contar do primeiro dia útil ao da publicação, estendendo-se até o dia útil anterior a data prevista para realização da sessão publica, no horário das 08h00min às 12h00min e das 14h00min às 18h00min.

12.9.1.1 - A vistoria prévia tem por finalidade que o proponente possa constatar as condições de execução e particularidades inerentes à natureza dos trabalhos e sobre o local e para que perceba a realidade do cenário do empreendimento, suas peculiaridades, grau de dificuldade, quantitativos, etc, tendo condições de formar um conceito sobre os serviços como um todo e apresentando um preço justo em sua proposta não havendo dessa forma alegações futuras de desconhecimento das condições de execução dos serviços objeto deste Edital.

12.9.2 - Não será aceita visita sem o respectivo agendamento.

12.9.3 - A Visita Técnica deverá ser feita por representante da empresa, devidamente credenciado para tal.

12.9.4 - A empresa licitante, a seu critério, poderá declinar da vistoria prévia, sendo, neste caso, necessário apresentar, em substituição ao Atestado de Vistoria prévia, declaração formal assinada pelo responsável técnico da licitante, nos termos do parágrafo 3º do art. 63 da Lei 14.133/2021, sob as penalidades da lei, de que tem pleno conhecimento das condições e peculiaridades inerentes à natureza dos trabalhos e sobre o local do serviço, assumindo total responsabilidade por esta declaração e ficando impedida, no futuro, de pleitear, por força do conhecimento declarado, quaisquer alterações contratuais de natureza técnica ou financeira.



PREFEITURA MUNICIPAL DE ARAXÁ/MG

Secretaria Municipal de Gestão

Setor de Licitação - e-mail: licitacao@araxa.mg.gov.br

Centro Administrativo - Avenida Rosália Isaura de Araújo nº 275 - Bloco 03
B. Guilhermina Vieira Chaer - CEP 38.180-802 - Fone: 34.3668.0619 - 34.99313.0034

12.9.4.1 - A declaração prevista no item 12.9.4 acima poderá obedecer ao modelo constante do **Anexo VII** desse edital.

13 - DO ENCAMINHAMENTO DA PROPOSTA VENCEDORA

13.1 - A proposta final do(a) licitante declarado(a) vencedor(a) deverá ser encaminhada no prazo de 02 (duas) horas, a contar da solicitação do(a) Agente de Contratação/Pregoeiro(a) no Sistema Eletrônico e deverá:

13.1.1 - Ser redigida em língua portuguesa, datilografada ou digitada, em uma via, sem emendas, rasuras, entrelinhas ou ressalvas, devendo a última folha ser assinada e as demais rubricadas pelo(a) licitante ou seu representante legal.

13.1.2 - Poderá conter a indicação do banco, número da conta e agência do(a) licitante vencedor(a), para fins de pagamento.

13.2 - A proposta final deverá ser documentada nos autos, e será levada em consideração no decorrer da execução do contrato e aplicação de eventual sanção a(ao) **CONTRATADA(O)**, se for o caso.

13.3 - Todas as especificações do objeto contidas na proposta, vinculam a(o) **CONTRATADA(O)**.

13.4 - Os preços deverão ser expressos em moeda corrente nacional, o valor unitário em algarismos e o valor global em algarismos e por extenso.

13.5 - Ocorrendo divergência entre os preços unitários e o preço global, prevalecerão os primeiros; no caso de divergência entre os valores numéricos e os valores expressos por extenso, prevalecerão estes últimos.

13.6 - A oferta deverá ser firme e precisa, limitada, rigorosamente, ao objeto deste Edital, sem conter alternativas de preço ou de qualquer outra condição que induza o julgamento a mais de um resultado, sob pena de desclassificação.

13.7 - A proposta deverá obedecer aos termos deste Edital e seus Anexos, não sendo considerada aquela que não corresponda às especificações ali contidas ou que estabeleça vínculo à proposta de outro(a) licitante.

14 - DOS RECURSOS E IMPUGNAÇÕES

14.1 - Declarado o(a) vencedor(a) e decorrida a fase de regularização fiscal e trabalhista da licitante qualificada como microempresa ou empresa de pequeno porte, se for o caso, será concedido o prazo de no mínimo 10 (dez) minutos, para que qualquer licitante manifeste a intenção de recorrer, de forma motivada, isto é, indicando contra qual(is) decisão(ões) pretende recorrer e por quais motivos, em campo próprio do sistema.

14.2 - Havendo quem se manifeste, caberá ao(a) Agente de Contratação/Pregoeiro(a) verificar a tempestividade e a existência de motivação da intenção de recorrer, para decidir se admite ou não o recurso, fundamentadamente. Nesse momento o(a) Agente de Contratação/Pregoeiro(a) não adentrará no mérito recursal, mas apenas verificará as condições de admissibilidade do recurso.

14.3 - A ausência de manifestação imediata do(a) licitante quanto à intenção de recorrer importará a decadência desse direito, e o(a) Agente de Contratação/Pregoeiro(a) estará autorizado a declarar o objeto licitado ao(a) licitante vencedor(a).



PREFEITURA MUNICIPAL DE ARAXÁ/MG

Secretaria Municipal de Gestão

Setor de Licitação - e-mail: licitacao@araxa.mg.gov.br

Centro Administrativo - Avenida Rosália Isaura de Araújo nº 275 - Bloco 03
B. Guilhermina Vieira Chaer - CEP 38.180-802 - Fone: 34.3668.0619 - 34.99313.0034

14.4 - Dos atos da Administração referentes a este processo, caberá recurso no prazo de 03 (três) dias úteis, a contar da intimação do ato ou de lavratura da ata, nos termos previstos no art. 165 da Lei 14.133/2021.

14.5 - O acolhimento do recurso implicará invalidação apenas de ato insuscetível de aproveitamento.

14.6 - O prazo para apresentação de contrarrazões será o mesmo do recurso e terá início na data de intimação pessoal ou de divulgação da interposição do recurso conforme previsto no § 4º do art. 165 da Lei 14.133/2021.

14.7 - O recurso será dirigido ao Agente de Contratação/Pregoeiro, que, se não reconsiderar o ato ou a decisão no prazo de 3(três) dias úteis, encaminhará o recurso com a sua motivação à autoridade superior, a qual deverá proferir sua decisão no prazo máximo de 10(dez) dias úteis, contado do recebimento dos autos, observando os trâmites previstos Lei 14.133/2021.

14.8 - Não serão considerados os recursos sobre matéria já decidida em grau de recurso.

14.9 - É vedada a apresentação de mais de um recurso sobre a mesma matéria pelo mesmo participante.

14.10 - Será assegurado ao proponente vista dos elementos indispensáveis à defesa de seus interesses.

14.11 - Qualquer pessoa é parte legítima para impugnar o presente edital de licitação por irregularidade ou para solicitar esclarecimento sobre os seus termos, devendo protocolar o pedido até 3 (três) dias úteis antes da data de abertura do certame conforme previsto no art. 164 da Lei 14.133/2021.

14.11.1 - A resposta à impugnação ou ao pedido de esclarecimento será divulgada em sítio eletrônico oficial no prazo de até 3 (três) dias úteis, limitado ao último dia útil anterior à data da abertura do certame.

14.12 - O encaminhamento das razões de recursos e eventuais contrarrazões, bem como impugnações do edital deverá ser feito via portal eletrônico <https://www.licitanet.com.br>).

14.13 - Da decisão do recurso será comunicado a todos os licitantes via portal eletrônico (<https://www.licitanet.com.br>), podendo ser disponibilizado no site www.araxa.mg.gov.br e publicado no Diário Oficial.

14.14 - Da resposta a impugnação e do pedido de esclarecimentos será comunicado ao impugnante via portal eletrônico (<https://www.licitanet.com.br>) podendo ser disponibilizado no site www.araxa.mg.gov.br.

14.15- É facultado a Administração disponibilizar o inteiro teor da decisão do recurso e resposta e impugnação no site oficial do município, www.araxa.mg.gov.br.

14.16 - Decididos os recursos e constatada a regularidade dos atos procedimentais, a autoridade competente adjudicará e homologará o certame.

15 - DA REABERTURA DA SESSÃO PÚBLICA

15.1 - A sessão pública poderá ser reaberta:



PREFEITURA MUNICIPAL DE ARAXÁ/MG

Secretaria Municipal de Gestão

Setor de Licitação - e-mail: licitacao@araxa.mg.gov.br

Centro Administrativo - Avenida Rosália Isaura de Araújo nº 275 - Bloco 03

B. Guilhermina Vieira Chaer - CEP 38.180-802 - Fone: 34.3668.0619 - 34.99313.0034

15.1.1 - Nas hipóteses de provimento de recurso que leve à anulação de atos anteriores à realização da sessão pública precedente ou em que seja anulada a própria sessão pública, situação em que serão repetidos os atos anulados e os que dele dependam.

15.1.2 - Quando houver erro na aceitação do preço melhor classificado ou quando o(a) licitante declarado(a) vencedor(a) não assinar o contrato, não retirar o instrumento equivalente ou não comprovar a regularização fiscal e trabalhista, nos termos do art. 43, §1º da LC nº 123/2006, serão adotados os procedimentos imediatamente posteriores ao encerramento da etapa de lances.

15.2 - Todos(as) os(a) licitantes remanescentes deverão ser convocados para acompanhar a sessão reaberta.

15.2.1 - A convocação se dará por meio do Sistema Eletrônico ("chat"). (<https://www.licitanet.com.br/>).

16 - DA FISCALIZAÇÃO E GESTOR DO CONTRATO

16.1 - Será competente para acompanhar, fiscalizar, conferir e autorizar o objeto desta licitação a Secretaria Municipal de Obras Públicas da Prefeitura ou Comissão especialmente designada, observados o art. 117 da Lei Federal nº 14.133/2021.

16.2 - A **CONTRATADA** é obrigada a assegurar e facilitar o acompanhamento e a fiscalização dos serviços, bem como o acesso às fontes de informações que forem julgadas necessárias.

16.3 - Em atendimento ao item 16.1 acima fica responsável pela gestão, acompanhamento e fiscalização administrativa e técnica do contrato os seguintes servidores:

16.3.1 - GESTOR DO CONTRATO:

Nome: **Gustavo Eurípedes de Lima**

CPF: 122.006.716-44

Email: engenharia01@araxa.mg.gov.br

Cargo: Secretário

Contato: (34) 988208815

O gestor de execução do contrato é o coordenador das atividades relacionadas à fiscalização técnica e administrativa, bem como dos atos preparatórios à instrução processual e ao encaminhamento da documentação pertinente ao setor de contratos, para formalização dos procedimentos quanto aos aspectos que envolvam a prorrogação, alteração, reequilíbrio, pagamento, eventual aplicação de sanções, extinção dos contratos, dentre outros.

16.3.2 - FISCAL ADMINISTRATIVO CONTRATO:

Nome: **Lais Fátima Costa Monteiro**

CPF: 112.422.026-76

Engenheira Civil - CREA/MG: 199.646 MG

Contato: (34) 9125-3465

Email: engenhariapref.araxa@gmail.com

O fiscal administrativo do contrato é o profissional responsável pelo acompanhamento dos aspectos administrativos da execução dos serviços quanto às obrigações previdenciárias, fiscais e trabalhistas, bem como quanto às providências tempestivas nos casos de inadimplemento, dentro outros.

16.3.3 - FISCAL TÉCNICO CONTRATO:

Nome: **Jaqueline Aparecida Borges**

CPF: 035.633.106-70

Engenheira Civil - CREA/MG 231.593/D

Contato: (34) 9.9115.4980

Email: jaquelinesecobras@gmail.com

O fiscal técnico do contrato é o profissional responsável por avaliar a execução do objeto nos moldes contratados e, se for o caso, aferir se a quantidade, a qualidade, o tempo e o modo da prestação dos serviços estão compatíveis com os indicadores de níveis mínimos de desempenho estipulados no ato convocatório, para efeito de pagamento conforme o resultado.



PREFEITURA MUNICIPAL DE ARAXÁ/MG

Secretaria Municipal de Gestão

Setor de Licitação - e-mail: licitacao@araxa.mg.gov.br

Centro Administrativo - Avenida Rosália Isaura de Araújo nº 275 - Bloco 03
B. Guilhermina Vieira Chaer - CEP 38.180-802 - Fone: 34.3668.0619 - 34.99313.0034

16.4 - Os fiscais acima indicados poderão atuar em conjunto ou separados na fiscalização e execução do contato/obra/serviços.

16.5 - A Administração Municipal reserva-se o direito de não receber as obras/serviços em desacordo com o previsto neste instrumento convocatório, podendo cancelar o contrato.

16.6 - As decisões, comunicações, ordens ou solicitações deverão se revestir, obrigatoriamente, da forma escrita e obedecer às normas emanadas pelo município.

17 - DAS CONDIÇÕES DE PAGAMENTO

17.1 - Os pagamentos serão efetuados conforme medição da seguinte forma:

17.1.1 - A **CONTRATADA** obterá pagamentos somente referentes aos serviços efetivamente medidos e executados, conforme atestado e aprovado pela fiscalização da **CONTRATANTE**, observado o cronograma físico financeiro.

17.1.2- A primeira medição só será paga após a apresentação obrigatória do:

- a) Relatório fotográfico (impresso e gravados em um CD);
- b) ART autêntica, quitada e registrada no CREA ou RRT autêntico, quitado e registrado no CAU;
- c) Diário de obras com as ocorrências diárias;
- d) Apresentação GFIP (Guia de recolhimento do FGTS e informações a Previdência Social);

17.1.3 - Nas medições mensais, até o término comprovado da obra, o pagamento só será efetuado após a apresentação obrigatória de:

- a) Diário de obras com as ocorrências mensais;
- b) Relatório fotográfico (impresso e gravados em um CD);
- c) Apresentação GFIP (Guia de recolhimento do FGTS e informações a Previdência Social);
- d) Apresentação GPS (Guia de Previdência Social);

17.1.4 - As medições só serão pagas ainda mediante a apresentação de Prova de regularidade fiscal, trabalhista e prova de quitação junto ao CREA ou CAU, bem como laudo de recebimento provisório das obras emitidas pela fiscalização/supervisão do **CONTRATANTE**.

17.1.5 - As medições devem observar os preços unitários constantes da Proposta vencedora, levando-se em conta o avanço físico real dos serviços que, apresentado pela **CONTRATADA**, houver sido aprovado pela Prefeitura.

17.2 - O pagamento será efetuado em até 30(trinta) dias após a apresentação da nota fiscal com a respectiva medição e aprovado pela fiscalização da **CONTRATANTE**.

17.3 - O item relativo à **Administração Local** será medido em valor proporcional a cada medição de serviços efetivamente executados, cumulativamente até o total da verba constante da Planilha de Quantitativos e Preços Unitários.

17.3.1 - Não será devido pagamento da despesa relativa à Administração Local, sobre os itens Mobilização / Desmobilização e Instalação do canteiro de Obra.

17.3.2 - O valor a **(lo)** da Administração Local a ser pago em cada medição será calculado da seguinte forma:



PREFEITURA MUNICIPAL DE ARAXÁ/MG

Secretaria Municipal de Gestão

Setor de Licitação - e-mail: licitacao@araxa.mg.gov.br

Centro Administrativo - Avenida Rosália Isaura de Araújo nº 275 - Bloco 03
B. Guilhermina Vieira Chaer - CEP 38.180-802 - Fone: 34.3668.0619 - 34.99313.0034

$$AL \text{ (mensal)} = \frac{AL}{VC + AL} \times \text{Valor da medição dos serviços executados no mês.}$$

AL (mensal) → Valor a ser pago em cada medição mensal;

AL → Valor total da verba Administração Local constante do Quadro de Quantidades e Preços Unitários;

VC → Valor inicial do contrato (Io) menos os valores relativos à Mobilização/Desmobilização e Instalação e Manutenção do canteiro de obra (se houverem).

17.3.3 - Em caso de adiamento que implique em aumento de valor contratual ou prorrogação de prazo, não haverá alteração no valor definido na Planilha de Quantitativos e Preços Unitários para o item Administração Local.

17.3.4 - Quando ocorrer execução total do objeto contratual em prazo ou valor inferior aos definidos inicialmente ou restar resíduo, será devido o pagamento total da verba remanescente na medição final.

17.3.5 - Em caso de medição zero, ou paralisação da obra, não será devido nenhum pagamento relativo à Administração Local.

17.3.6 - Todos os demais serviços serão medidos de acordo com os critérios de medição e pagamentos estabelecidos neste instrumento e no Edital.

17.4 - Somente após o cumprimento de todas as exigências acima será contado o prazo para a liberação do pagamento.

17.5 - Em caso de irregularidade na emissão dos documentos fiscais, o prazo de pagamento será contado a partir de sua reapresentação, desde que devidamente regularizados.

17.6 - A Administração poderá reter o pagamento das faturas nos seguintes casos:

I - imperfeição dos serviços executados;

II - obrigação da **CONTRATADA** com terceiros que, eventualmente, possa prejudicar a Prefeitura;

III - débito da **CONTRATADA** para com a Prefeitura quer provenha da execução do contrato, quer resulte de outras obrigações;

IV - não cumprimento das obrigações contratuais, hipótese em que o pagamento ficará retido até que a **CONTRATADA** atenda a cláusula infringida.

17.7 - Nenhum pagamento isentará a **CONTRATADA** das responsabilidades e obrigações, nem implicará aceitação definitiva dos serviços executados.

17.8 - As notas fiscais deverão constar o número do processo licitatório, sob pena de devolução pelo Contratante.

18 - DO PREÇO

18.1 - Os preços a serem pagos pelo **CONTRATANTE**, em decorrência do objeto contratado, será, única e exclusivamente, em relação aos serviços executados pela **CONTRATADA**, referenciados aos valores constantes da proposta comercial.

18.2 - O preço pelo qual serão contratados os serviços é irrevogável, todos os custos diretos e indiretos, impostos e taxas e constitui a única remuneração pela execução dos serviços contratados, exceto o reajuste previsto no contrato.



PREFEITURA MUNICIPAL DE ARAXÁ/MG

Secretaria Municipal de Gestão

Setor de Licitação - e-mail: licitacao@araxa.mg.gov.br

Centro Administrativo - Avenida Rosália Isaura de Araújo nº 275 - Bloco 03
B. Guilhermina Vieira Chaer - CEP 38.180-802 - Fone: 34.3668.0619 - 34.99313.0034

18.3 - O **CONTRATANTE** reserva-se o direito de, em qualquer ocasião, fazer alteração no projeto ou especificações que impliquem redução ou aumento de serviços, de que resulte ou não correção do valor contratual, obedecido o limite previsto no artigo 125 da Lei 14.133/2021, caso em que serão utilizados os preços unitários constantes da Planilha apresentada pela **CONTRATADA**.

18.4 - Serão reconhecidas como alterações do projeto ou das especificações somente aquelas feitas com autorização escrita da **CONTRATANTE**.

18.5 - Na hipótese de fatos imprevisíveis, ou previsíveis, porém, de consequências incalculáveis, retardadores ou impeditivos da execução do ajustado, ou ainda, em caso de força maior, caso fortuito ou “fato do príncipe”, configurando álea econômica extraordinária e extracontratual, o contrato poderá ser alterado, objetivando a manutenção do seu equilíbrio econômico - financeiro.

18.6 - Inclui-se no preço ajustado no contrato todas as despesas verificadas para a execução dos serviços, instalações e fornecimentos contratados, inclusive mão de obra comum, técnica, especializada, e de supervisão; transporte de equipamentos e empregados; utilização de ferramentas e de instrumentos especiais necessários à correta execução dos serviços, instalações e fornecimentos; obrigações tributárias, trabalhistas, prêmio de seguro, acidentes do trabalho, para-fiscais, infortunistas, providenciárias, fiscais, etc.

18.7 - OBS: Ocorrendo divergências nos valores unitários e totais previsto na planilha em Excel com aqueles constantes no Sistema “Governa” e “Licitanet”, prevalecerá o preço constante do Sistema. Portanto a licitante vencedora deverá readequar sua proposta final em Excel com aquela do sistema “Licitanet”. A divergência ocorre devido o números de casas após a vírgula e arredondamentos entre a planilha feita no Excel e a gerada pelo sistema informatizado “Governa”

19 - DAS OBRIGAÇÕES DAS PARTES

19.1 - Do **CONTRATANTE**:

19.1.2 - Efetuar os pagamentos devidos à **CONTRATADA**, na forma estabelecida no contrato.

19.1.3 - Supervisionar a execução do objeto desse certame, com preposto idôneo e habilitado, efetuando inclusive medições para efeito de pagamentos.

19.1.3 - Emitir ordem de serviços de início de execução do presente contrato.

19.1.4 - Fornecer todos os documentos e informações necessárias ao desenvolvimento da obra.

19.1.5 - Garantir à **CONTRATADA** acesso à documentação técnica necessária (plantas de cadastro, etc.).

19.1.6 - Notificar a **CONTRATADA** por meio do gestor/fiscal, sobre qualquer irregularidade encontrada na execução do objeto desse certame, inclusive acerca de possível aplicação de multa por descumprimento contratual, fixando-lhes, nos termos da lei, prazo para apresentação de defesa.

19.1.7 - Rejeitar no todo ou em parte qualquer fornecimento ou serviço de má qualidade e em desconformidade com as especificações do edital.

19.1.8 - Efetuar o recebimento provisório e definitivo do objeto, por meio da Secretaria Municipal de Obras Públicas.



PREFEITURA MUNICIPAL DE ARAXÁ/MG

Secretaria Municipal de Gestão

Setor de Licitação - e-mail: licitacao@araxa.mg.gov.br

Centro Administrativo - Avenida Rosália Isaura de Araújo nº 275 - Bloco 03
B. Guilhermina Vieira Chaer - CEP 38.180-802 - Fone: 34.3668.0619 - 34.99313.0034

19.1.9 - Promover a retenção do Imposto de Renda - IR nos termos do Decreto Municipal 1.954 de 21 de novembro de 2023.

19.2 - Da CONTRATADA:

19.2.1 - Manter, durante a execução dos serviços, em compatibilidade com as obrigações por ela assumidas, todas as condições de habilitação e qualificação exigidas na licitação.

19.2.2 - Designar um preposto, idôneo e habilitado, com poderes para representá-la, receber notificações da fiscalização da PMA e para tomar deliberações sobre todos os assuntos, para o bom e fiel cumprimento do contrato, sendo formal e previamente indicado à Administração.

19.2.3 - Cumprir todas as normas de segurança do trabalho fornecer, inclusive, os respectivos equipamentos de proteção aos seus empregados.

19.2.4 - Fornecer toda a mão de obra, materiais, ferramentas e equipamentos necessários ao pleno desenvolvimento dos serviços contratados.

19.2.5 - Fornecer pessoal devidamente habilitado e qualificado para prestação dos serviços contratados.

19.2.6 - Arcar com o pagamento de todos os encargos trabalhistas, sociais, previdenciários e outros advindos do contrato.

19.2.7 - Responder por quaisquer danos que venham a ser causado ao **CONTRATANTE** ou a terceiros, por seus empregados ou prepostos, no exercício de suas tarefas.

19.2.8 - Registrar o Contrato no CREA ou CAU, quando necessário, enviando para a Prefeitura Municipal de Araxá, uma cópia registrada.

19.2.9 - Deverá o Responsável Técnico da **CONTRATADA**, acompanhar todas as etapas dos serviços.

19.2.10 - Responsabilizar-se integralmente para com a execução do objeto contratado, sendo que a presença da fiscalização da PMA, não diminui ou exclui esta responsabilidade.

19.2.11 - Cumprir corretamente as instruções do **CONTRATANTE**, devendo executar os serviços no prazo máximo pré-estabelecido.

19.2.12 - Assumir, por sua exclusiva responsabilidade, as despesas com assistência médica e hospitalar de pessoal alocado aos serviços em condições normais ou em regime de horário extraordinário.

19.2.13 - Segurar, obedecendo a disposições trabalhistas e previdenciárias específicas, todo o pessoal aplicado ao objeto Contratado, contra riscos de acidente do trabalho.

19.2.14 - Prover os empregados de identificação, zelando para que os mesmos trabalhem de forma zelosa e ordeira.

19.2.15 - Contratar e dispensar, às suas expensas e sob sua exclusiva responsabilidade, todo o pessoal necessário à prestação dos serviços contratados, bem como, o pagamento dos encargos trabalhistas e sociais devidos, nos prazos da lei.

19.2.16 - Apresentar ao **CONTRATANTE**, duas vias quitadas da guia de recolhimento junto ao CREA ou no CAU dos serviços em epígrafe.



PREFEITURA MUNICIPAL DE ARAXÁ/MG

Secretaria Municipal de Gestão

Setor de Licitação - e-mail: licitacao@araxa.mg.gov.br

Centro Administrativo - Avenida Rosália Isaura de Araújo nº 275 - Bloco 03

B. Guilhermina Vieira Chaer - CEP 38.180-802 - Fone: 34.3668.0619 - 34.99313.0034

19.2.17 - Manter no canteiro de obra o Diário de Obras atualizado diariamente.

191.2.18 - Fornecer mão de obra, equipamentos e utensílios necessários à execução dos serviços contratados. Todos os equipamentos e utensílios a serem utilizados na prestação dos serviços, deverão ser registrados por ocasião da entrada no local de trabalho e não poderão ser retirados sem apresentação de uma ordem escrita de saída, não se responsabilizando o **CONTRATANTE**, pelo extravio dos mesmos. As despesas com transporte dos equipamentos e utensílios correrão por conta da **CONTRATADA**, bem como o seguro contra roubo e incêndio.

19.2.19 - Responsabilizar-se pela supervisão, coordenação e execução dos serviços contratados, devendo comandá-los por seus prepostos, obrigando-se a observar todos os requisitos recomendados pelas normas brasileiras pertinentes, podendo o **CONTRATANTE**, a seu exclusivo critério, pedir a substituição quando assim o desejar, sem qualquer ônus para a mesma, ficando ainda, facultado a esta, através dos seus representantes, a verificação dos serviços executados ou em execução, sem que, razão disso cesse ou fique diminuída a responsabilidade da **CONTRATADA** pela perfeição e segurança dos serviços executados.

19.2.20 - Manter no(s) local (is) dos serviços contratados profissional legalmente habilitado, o qual deverá permanecer na obra durante o tempo necessário para perfeita execução dos mesmos.

19.2.21 - Assumir todos os encargos previdenciários e trabalhistas e FGTS dos seus empregados utilizados na execução dos serviços, mantendo-os rigorosamente e de acordo com as disposições legais em vigor, no seguro contrato acidentes do trabalho e quaisquer outros que a lei exige ou venha a exigir.

19.2.22 - Providenciar identificação para os seus empregados utilizados na prestação dos serviços contratados.

19.2.23 - Responsabilizar-se pelo fornecimento, para **CONTRATANTE**, dos dados cadastrais dos empregados utilizados na execução dos serviços contratados, bem como pela atualização desses dados, entregando mensalmente ao **CONTRATANTE**, cópia das guias de recolhimento dos encargos trabalhistas, previdenciários e demais exigidos pela legislação em vigor.

19.2.24 - Responder perante o **CONTRATANTE** e a terceiros por prejuízos causados em razão dos atos praticados na execução dos serviços a seu cargo, por si e por seus empregados utilizados direta ou indiretamente.

19.2.25 - Fornecer aos seus empregados utilizados na execução dos serviços contratados, transporte, refeições, uniformes e equipamentos de proteção individual, observando os padrões já utilizados pelos empregados da Contratante ou indicados por ela.

19.2.26 - Atender ao que determina a NR - Norma Regulamentadora nº 07 da Portaria nº 3.214/78 do Ministério do Trabalho e Emprego, principalmente sobre os registros dos empregados alocados aos serviços, bem como, seus exames médicos (admissional, periódico e demissional), e a primeira via do ASO (atestado de Saúde Ocupacional), a jornada de trabalho de 220h/mês, deverão permanecer no local da prestação dos serviços à disposição da Gerência do Contrato e da Fiscalização do Ministério do Trabalho.

19.2.27 - Cumprir as Normas Regulamentadoras do Ministério do Trabalho sobre segurança, higiene e medicina do Trabalho, assim como as Normas e Procedimentos da Segurança do **CONTRATANTE**. Assumir, por sua conta, os encargos de assistência médica de pronto-socorro do seu pessoal.

19.2.28 - Ficar a cargo da **CONTRATADA** toda a segurança e prevenção contra acidentes do trabalho



PREFEITURA MUNICIPAL DE ARAXÁ/MG

Secretaria Municipal de Gestão

Setor de Licitação - e-mail: licitacao@araxa.mg.gov.br

Centro Administrativo - Avenida Rosália Isaura de Araújo nº 275 - Bloco 03
B. Guilhermina Vieira Chaer - CEP 38.180-802 - Fone: 34.3668.0619 - 34.99313.0034

do pessoal empregado na execução dos serviços contratados, devendo esta exercer severa vigilância sobre os mesmos.

19.2.29 - Manter limpa e organizada a área de trabalho durante e no término dos serviços. A liberação de pagamento total ou parcial ficará condicionada ao cumprimento também deste item.

19.2.30 - Compete ainda a **CONTRATADA** o recolhimento do Imposto de Renda - IR nos termos do Decreto Municipal 1.954 de 21 de novembro de 2023.

19.2.31 - No caso de eventual reclamação trabalhista promovida contra a **CONTRATADA**, pelos empregados utilizados na execução dos serviços objeto do contrato, em que o **CONTRATANTE** seja chamado, como solidária, fica desde já pactuada que a **CONTRATADA** se obriga a tomar todas as medidas e providências cabíveis, visando excluir o **CONTRATANTE** do polo passivo da relação processual, assumindo, ela **CONTRATADA**, em qualquer caso, toda e qualquer responsabilidade por eventual débito trabalhista oriundo do contrato, mesmo após o término do mesmo.

19.2.32 - Fica expressamente estipulado que não se estabelece por força do contrato objeto desta licitação, qualquer vínculo empregatício de responsabilidade do **CONTRATANTE**, com relação ao pessoal que a **CONTRATADA** utilizar, direta ou indiretamente, na execução dos serviços contratados, correndo por conta exclusiva da **CONTRATADA**, única responsável como empregadora, todas as despesas com esse pessoal, inclusive os encargos decorrentes da legislação vigente, seja trabalhista, previdenciária, securitária ou qualquer outra, obrigando-se a **CONTRATADA** ao cumprimento das disposições legais, quer quanto à remuneração do seu pessoal como dos encargos de qualquer natureza, especialmente do seguro contra acidentes do trabalho.

19.2.33 - Responsabilizar-se pelo cumprimento das normas regulamentadoras (NR's) de segurança do Ministério do Trabalho e Emprego, provendo seus empregados dos equipamentos de proteção individual (EPI), com respectivos CA (Certificado de Aprovação) atualizado, conforme a exigência de cada função e posto de trabalho, mantendo ficha de controle de fornecimento de EPI (atualizada e assinada), bem como realizar o treinamento quanto ao seu uso e conservação corretos.

20 - DA VIGÊNCIA E EXECUÇÃO

20.1 - O prazo de vigência do contrato a ser firmado após adjudicação e homologação da presente licitação, contará a partir da assinatura do instrumento contratual com término previsto em **7(sete) meses**, com eficácia legal a partir da publicação de seu extrato.

20.2 - O prazo para execução da obra será de **4(quatro) meses** conforme previsto no cronograma físico financeiro contados a partir emissão e assinatura da ordem de serviços.

20.3 - No caso de constatação de erros ou modificações por parte da **CONTRATANTE**, que resultem em alterações dos prazos, estes serão aditados em comum acordo com a fiscalização.

21 - DO CONTRATO E GARANTIA DA EXECUÇÃO

21.1 - Para assinar o contrato, deverá o Licitante vencedor prestar garantia de 5% (cinco por cento) do valor inicial do contrato, conforme previsto nos arts. 96 a 98 da Lei 14.133/2021, sob pena de decair o direito à contratação.

21.2 - O prazo de vigência da garantia deverá prevalecer durante a execução do contrato e 03 (três) meses após o termo da vigência contratual, devendo este prazo ser renovado a cada prorrogação.



PREFEITURA MUNICIPAL DE ARAXÁ/MG

Secretaria Municipal de Gestão

Setor de Licitação - e-mail: licitacao@araxa.mg.gov.br

Centro Administrativo - Avenida Rosália Isaura de Araújo nº 275 - Bloco 03
B. Guilhermina Vieira Chaer - CEP 38.180-802 - Fone: 34.3668.0619 - 34.99313.0034

21.3 - A caução inicial será reforçada durante a execução dos serviços contratados, de forma a totalizar sempre 5% (cinco por cento) do valor vigente do contrato (preços iniciais mais aditivos e reajustamentos se houver).

21.4 - A garantia e seus reforços poderão ser realizados em uma das seguintes modalidades:

- a) Caução em dinheiro ou em títulos da dívida pública emitidos sob a forma escritural, mediante registro em sistema centralizado de liquidação e de custódia autorizado pelo Banco Central do Brasil, e avaliados por seus valores econômicos, conforme definido pelo Ministério da Economia;
- b) Seguro-garantia;
- c) Fiança bancária emitida por banco ou instituição financeira devidamente autorizada a operar no País pelo Banco Central do Brasil;
- d) Título de capitalização custeado por pagamento único, com resgate pelo valor total.

21.5 - No caso de opção por caução em dinheiro, o interessado deverá procurar a Tesouraria da Prefeitura Municipal de Araxá, situada na Rua Presidente Olegário Maciel nº 306, CEP. 38.183-186, Centro, Araxá-MG, para obter instruções de como efetuar-la.

21.6 - No caso de opção por Títulos da Dívida Pública, estes deverão estar acompanhados de laudo de avaliação da Secretaria do Tesouro Nacional, no qual esta informará sobre a exequibilidade, valor e prazo de resgate, taxa de atualização, condições de resgate.

21.7 - No caso da opção pelo seguro garantia o mesmo será feito mediante entrega da competente apólice emitida por entidade em funcionamento no País, e em nome do Município de Araxá, e somente será aceita se cobrir e assegurar: **(1)** o pagamento de prejuízos advindos do não cumprimento do objeto do contrato; **(2)** prejuízos diretos causados à Administração decorrentes de culpa ou dolo durante a execução do contrato; e **(3)** multas moratórias e punitivas aplicadas pela Administração à **CONTRATADA** pelo prazo da duração do contrato, devendo a **CONTRATADA** providenciar sua prorrogação, por toda a duração do contrato, independente de notificação do Município de Araxá, sob pena de rescisão contratual.

21.8 - No caso de fiança bancária, esta deverá ser, a critério da licitante, fornecida por um banco localizado no Brasil, pelo prazo da duração do contrato, devendo a **CONTRATADA** providenciar sua prorrogação, por toda a duração do contrato, independente de notificação do Município de Araxá, sob pena de rescisão contratual, ressalvados os casos em que a duração do contrato for inferior ao prazo acima estipulado, quando deverá a caução ser feita pelo prazo contratual.

21.9 - No caso de título de capitalização este deverá ser “**custeado por pagamento único, com resgate pelo valor total**”. Dessa forma, aquele que optar por essa modalidade de garantia deve adquirir título de capitalização na modalidade instrumento de garantia e realizar pagamento único.

21.10 - A garantia prestada pela CONTRATADA, qualquer que seja a modalidade escolhida, assegurará o pagamento de: (1) prejuízos advindos do não cumprimento do objeto do contrato; (2) prejuízos diretos causados à Administração decorrentes de culpa ou dolo durante a execução do contrato; (3) multas moratórias e punitivas aplicadas pela Administração à CONTRATADA e (4) obrigações trabalhistas e previdenciárias de qualquer natureza, não adimplidas pela CONTRATADA, quando couber.

21.11 - O garantidor não é parte para figurar em processo administrativo instaurado pelo Município de Araxá com o objetivo de apurar prejuízos e/ou aplicar sanções à **CONTRATADA**.

21.12 - A garantia prestada, inclusive na modalidade seguro-garantia, poderá ser executada total ou parcialmente, para fins de ressarcimento, indenização inclusive a terceiros e pagamento de multas



PREFEITURA MUNICIPAL DE ARAXÁ/MG

Secretaria Municipal de Gestão

Setor de Licitação - e-mail: licitacao@araxa.mg.gov.br

Centro Administrativo - Avenida Rosália Isaura de Araújo nº 275 - Bloco 03
B. Guilhermina Vieira Chaer - CEP 38.180-802 - Fone: 34.3668.0619 - 34.99313.0034

contratuais de qualquer natureza.

21.13 - A garantia quando prestada em dinheiro pela **CONTRATADA** lhe será restituída ou liberada após o Recebimento Definitivo do(s) serviço(s) e somente após a comprovação que a empresa cumpriu com todas as obrigações contratuais e desde que não haja no plano administrativo, pendência de qualquer reclamação a elas relativas.

21.14 - As modalidades de seguro garantia e de fiança bancária não podem trazer cláusulas restritivas do uso da garantia e nem de limitações de prazo para comunicado de sinistro, se for o caso.

21.15 - Fica fixado o prazo mínimo de 1(um) mês, contado da data de homologação da licitação e anterior à assinatura do contrato, para a prestação da garantia pela CONTRATADA quando optar pela modalidade Seguro Garantia prevista na letra “b” do item 21.4.

21.16 - Fica fixado o prazo de 5(cinco) dias úteis, contado da data da homologação da licitação e anterior à assinatura do contrato, para a prestação da garantia pela CONTRATADA quando optar pelas modalidades previstas nas letras “a”, “c” e “d” do item 21.4 acima.

21.17 - Após a homologação do processo de licitação, o licitante adjudicado será notificado via e-mail ou por outro meio disponível, para providenciar a garantia que se refere o item 21.4 desse edital.

21.18 - A licitante vencedora do presente certame deverá apresentar até a data da assinatura do contrato Prova de Registro e Quitação da empresa e de seu Responsável Técnico no CREA (Conselho Regional de Engenharia e Agronomia), ou CAU (Conselho de Arquitetura e Urbanismo), ou ainda no órgão competente ao da categoria, da região da sede da empresa.

21.18.1 - Caso o documento previsto no item 21.18 acima já tenha sido apresentado na fase de habilitação, fica dispensado apresentação do mesmo novamente.

OBS: O documento exigido na fase de habilitação é a Prova de Registro ou Inscrição e o documento exigido para assinatura do contrato e a Prova de Registro e Quitação da licitante e de seu responsável técnico conforme previsto no item 21.18 acima. Entretanto nada impede que as licitantes apresente o documento de registro e quitação na fase de habilitação.

21.19 - O prazo para assinatura do contrato será de no máximo 05 (cinco) dias úteis, prorrogado por igual período contados da data do recebimento da convocação/notificação pela Administração Municipal para assinar o instrumento contratual, sob pena de decair o direito á contratação nos termos do art. 90 da lei 14.133/2021.

21.19.1 - A convocação/notificação a que se refere o item 21.19 acima será feita via e-mail ou por telefone.

21.20- É facultado à Administração, quando o convocado não assinar o termo de contrato ou não aceitar ou não retirar o instrumento equivalente no prazo e nas condições estabelecidas, convocar os licitantes remanescentes, na ordem de classificação, para a celebração do contrato nas condições propostas pelo licitante vencedor ou revogar a licitação, independentemente da aplicação das sanções previstas na legislação pertinente.

21.21 - Poderá a proposta de a licitante ser desclassificada até a contratação, se tiver a Administração Pública Municipal conhecimento de fato ou circunstância superveniente que desabone sua regularidade fiscal, jurídica, qualificação técnica e/ou econômico-financeira. Neste caso, poderá ser procedida nova classificação, efetuando-se a convocação das licitantes remanescentes, em conformidade com o



PREFEITURA MUNICIPAL DE ARAXÁ/MG

Secretaria Municipal de Gestão

Setor de Licitação - e-mail: licitacao@araxa.mg.gov.br

Centro Administrativo - Avenida Rosália Isaura de Araújo nº 275 - Bloco 03
B. Guilhermina Vieira Chaer - CEP 38.180-802 - Fone: 34.3668.0619 - 34.99313.0034

disposto no subitem 21.20 acima.

21.22 - Poderá a Administração Pública na competência discricionária, desfazer ou corrigir atos praticados no processo, até mesmo após a contratação, que não foram detectados anteriormente por servidor ou pelo(a) Agente de Contratação/Pregoeiro(a) e equipe de apoio no decorrer do mesmo, respeitado os atos já praticados na forma legal, desde que não causam prejuízo ao erário público. (Sumula nº 473/1969 STF).

21.23 - O contrato, que obedecerá ao disposto no presente certame cujo modelo da minuta encontra-se no **Anexo XV** e faz parte integrante deste Edital, deverá ser assinado pela empresa vencedora em dia, hora e local a serem indicados pela Administração Municipal.

22 - DA PRORROGAÇÃO DO CONTRATO

22.1 - O prazo de vigência do contrato poderá ser prorrogado, em virtude de interesse público devidamente justificado, desde que mantidas as mesmas condições do contrato original, ressalvadas alterações necessárias à recomposição do equilíbrio econômico financeiro inicial e demais hipóteses previstas nos termos do art. 105 e seguintes da Lei 14.133/2021 e legislação pertinente.

23 - DAS INFRAÇÕES E SANÇÕES ADMINISTRATIVAS

23.1 - O licitante ou o **CONTRATADO** será responsabilizado administrativamente pelas seguintes infrações:

- a) dar causa à inexecução parcial do contrato;
- b) dar causa à inexecução parcial do contrato que cause grave dano à Administração, ao funcionamento dos serviços públicos ou ao interesse coletivo;
 - b.1) A inexecução parcial dos compromissos assumidos em função do contrato sujeitará a(o) **CONTRATADA** à multa de até 5% (cinco por cento) sobre o valor da parcela inadimplida.
- c) dar causa à inexecução total do contrato;
 - c.1) A total inexecução dos compromissos assumidos em função do contrato sujeitará a(o) **CONTRATADA** à multa de 10% (dez por cento) sobre o valor total de cada item inadimplido que lhe foi adjudicado, atualizado à data do inadimplemento, adotando-se como índice de variação o IPC-FIPE.
- d) deixar de entregar a documentação exigida para o certame;
- e) não manter a proposta, salvo em decorrência de fato superveniente devidamente justificado;
- f) não celebrar o contrato ou não entregar a documentação exigida para a contratação, quando convocado dentro do prazo de validade de sua proposta;
- g) ensejar o retardamento da execução ou da entrega do objeto da licitação sem motivo justificado;
- h) apresentar declaração ou documentação falsa exigida para o certame ou prestar declaração falsa durante a licitação ou a execução do contrato;
- i) fraudar a licitação ou praticar ato fraudulento na execução do contrato;
- j) comportar-se de modo inidôneo ou cometer fraude de qualquer natureza;
- k) praticar atos ilícitos com vistas a frustrar os objetivos da licitação;
- l) praticar ato lesivo previsto no [art. 5º da Lei nº 12.846, de 1º de agosto de 2013](#).

23.2 - De conformidade com o estabelecido nos artigos 156 a 158 da Lei nº 14.133/2021, a licitante/contratada que descumprir as condições estabelecidas neste edital de ficará sujeita às seguintes penalidades:

23.2.1 - advertência;



PREFEITURA MUNICIPAL DE ARAXÁ/MG

Secretaria Municipal de Gestão

Setor de Licitação - e-mail: licitacao@araxa.mg.gov.br

Centro Administrativo - Avenida Rosália Isaura de Araújo nº 275 - Bloco 03
B. Guilhermina Vieira Chaer - CEP 38.180-802 - Fone: 34.3668.0619 - 34.99313.0034

23.2.2 - multa de até 10% (dez por cento) sobre o valor total do contrato, a juízo da Administração;

23.2.3 - impedimento de licitar e contratar com a Administração por prazo não superior a 3(três) anos o licitante que:

- a) dar causa à inexecução parcial do contrato que cause grave dano à Administração, ao funcionamento dos serviços públicos ou ao interesse coletivo;
- b) dar causa à inexecução total do contrato;
- c) deixar de entregar a documentação exigida para o certame;
- d) não manter a proposta, salvo em decorrência de fato superveniente devidamente justificado;
- e) não celebrar o contrato ou não entregar a documentação exigida para a contratação, quando convocado dentro do prazo de validade de sua proposta;
- f) ensejar o retardamento da execução ou da entrega do objeto da licitação sem motivo justificado.

23.2.4 - declaração de inidoneidade para licitar ou contratar com a Administração Pública, pelo prazo mínimo de 3 (três) anos e máximo de 6 (seis) anos. O licitante ou **CONTRATADO** que:

- a) ensejar o retardamento da execução ou da entrega do objeto da licitação sem motivo justificado;
- b) apresentar declaração ou documentação falsa exigida para o certame ou prestar declaração falsa durante a licitação ou a execução do contrato;
- c) fraudar a licitação ou praticar ato fraudulento na execução do contrato;
- d) comportar-se de modo inidôneo ou cometer fraude de qualquer natureza;
- e) praticar atos ilícitos com vistas a frustrar os objetivos da licitação;
- f) praticar ato lesivo previsto no [art. 5º da Lei nº 12.846, de 1º de agosto de 2013](#).

23.3 - As sanções previstas nos itens 23.2.1, 23.2.3 e 23.2.4 acima poderão ser aplicadas cumulativamente com a prevista no item 23.2.2.

23.4 - Se a multa aplicada e as indenizações cabíveis forem superiores ao valor de pagamento eventualmente devido pela Administração ao **CONTRATADO**, além da perda desse valor, a diferença será descontada da garantia prestada ou será cobrada judicialmente.

23.5 - A aplicação das sanções previstas no item 23 não exclui, em hipótese alguma, a obrigação de reparação integral do dano causado à Administração Pública.

23.6 - Na aplicação da sanção prevista no item 23.2.2 acima, será facultada a defesa do interessado no prazo de 15 (quinze) dias úteis, contado da data de sua intimação.

23.7 - A aplicação de qualquer sanções previstas acima obedecerá ao depostos nos [arts. 157, 158 e 159 da Lei 14.133/2021](#).

23.8 - Pelo descumprimento de obrigações acessórias, tais como a não apresentação de quaisquer dos documentos atinentes à entrega e/ou execução do objeto, será cominada multa de 1% (um por cento), calculada sobre o valor do contrato.

23.9 - As penalidades serão registradas no cadastro da(o) **CONTRATADA**, quando for o caso.

23.10 - Nenhum pagamento será efetuado enquanto pendente de liquidação qualquer obrigação financeira que for imposta a(o) **CONTRATADA** em virtude de penalidade ou inadimplência contratual.

23.11 - O(s) valor(es) da(s) multa(s) aplicada(s) deverá(o) ser(em) recolhido(s) no prazo de 3 (três) dias úteis na Tesouraria do Município de Araxá/MG contados da data da respectiva notificação.



PREFEITURA MUNICIPAL DE ARAXÁ/MG

Secretaria Municipal de Gestão

Setor de Licitação - e-mail: licitacao@araxa.mg.gov.br

Centro Administrativo - Avenida Rosália Isaura de Araújo nº 275 - Bloco 03
B. Guilhermina Vieira Chaer - CEP 38.180-802 - Fone: 34.3668.0619 - 34.99313.0034

23.12 - As multas aplicadas não impede que o **CONTRATANTE** rescinda unilateralmente o Contrato e aplique as outras sanções previstas na mencionada Lei.

23.13 - Após a aplicação de qualquer penalidade, realizar-se-á comunicação escrita à empresa e publicação no Órgão de Imprensa Oficial, constando o fundamento legal da punição e informando que o fato será registrado no Cadastro.

23.14 - As sanções previstas, em face da gravidade da infração, poderão ser aplicadas cumulativamente, após regular processo administrativo em que se garantirá a observância dos princípios do contraditório e da ampla defesa.

23.15 - A apuração de responsabilidade relacionadas às sanções de impedimento de licitar e contratar e de declaração de inidoneidade para licitar ou contratar demandará a instauração de processo de responsabilização a ser conduzido por comissão composta por 3 (três) ou mais servidores estáveis, que avaliará fatos e circunstâncias conhecidos e intimará o licitante ou o adjudicatário para, no prazo de 15 (quinze) dias úteis, contado da data de sua intimação, apresentar defesa escrita e especificar as provas que pretenda produzir, nos termos previsto no Decreto Municipal nº 1.790/2023.

23.16 - Caberá recurso no prazo de 10 (dez) dias úteis da aplicação das sanções de advertência, multa e impedimento de licitar e contratar, contado da data da intimação, o qual será dirigido à autoridade que tiver proferido a decisão recorrida, que, se não a reconsiderar no prazo de 5 (cinco) dias úteis, encaminhará o recurso com sua motivação à Procuradoria Geral do Município, que deverá proferir sua decisão no prazo máximo de 20 (vinte) dias úteis, contado do recebimento dos autos.

23.17 - Caberá a apresentação de pedido de reconsideração da aplicação da sanção de declaração de inidoneidade para licitar ou contratar no prazo de 20 (vinte) dias úteis, contado da data da intimação, e decidido no prazo máximo de 20 (vinte) dias úteis, contado do recebimento dos autos.

23.18 - O recurso e o pedido de reconsideração terão efeito suspensivo do ato ou da decisão recorrida até que sobrevenha decisão final da autoridade superior competente.

23.19 - A aplicação das sanções previstas neste edital não exclui, em hipótese alguma, a obrigação de reparação integral dos danos causados.

24 - DA EXTINÇÃO

24.1 - O contrato estará sujeito à extinção, desde que ocorra qualquer das hipóteses previstas no art. 137 da Lei 14.133/2021, a qual as partes expressamente se submetem.

24.2 - A extinção do contrato poderá ser:

- a) determinada por ato unilateral e escrito da Administração, exceto no caso de descumprimento decorrente de sua própria conduta;
- b) consensual, por acordo entre as partes, por conciliação, por mediação ou por comitê de resolução de disputas, desde que haja interesse da Administração;
- c) determinada por decisão arbitral, em decorrência de cláusula compromissória ou compromisso arbitral, ou por decisão judicial.

24.3 - A extinção do contrato ocorrerá ainda nas hipóteses prevista nos arts. 137, 138 e 139 da Lei 14.133/2021.



PREFEITURA MUNICIPAL DE ARAXÁ/MG

Secretaria Municipal de Gestão

Setor de Licitação - e-mail: licitacao@araxa.mg.gov.br

Centro Administrativo - Avenida Rosália Isaura de Araújo nº 275 - Bloco 03
B. Guilhermina Vieira Chaer - CEP 38.180-802 - Fone: 34.3668.0619 - 34.99313.0034

25 - DO RECEBIMENTO DAS OBRAS, SERVIÇOS E INSTALAÇÕES.

25.1 - As obras e serviços serão recebidos nos termos do art. 140 da lei 14.133/2021:

- a) provisoriamente, pelo responsável por seu acompanhamento e fiscalização, mediante termo detalhado, quando verificado o cumprimento das exigências de caráter técnico;
- b) definitivamente, por servidor ou comissão designada pela autoridade competente, mediante termo detalhado que comprove o atendimento das exigências contratuais;

25.2 - O prazo para emissão do termo detalhado de recebimento provisório será 60(sessenta) dias após sua conclusão e a emissão do termo detalhado de recebimento definitivo será 90(noventa) dias após o término conforme previsto no § 3º do art. 140 da lei 14.133/2021.

25.3 - O objeto do contrato poderá ser rejeitado, no todo ou em parte, quando estiver em desacordo com o contrato.

25.4 - O recebimento provisório ou definitivo não excluirá a responsabilidade civil pela solidez e pela segurança da obra ou serviço nem a responsabilidade ético-profissional pela perfeita execução do contrato, nos limites estabelecidos pela lei ou pelo contrato.

25.5 - Os(a) responsáveis pelo recebimento definitivo e provisório do objeto do contrato/obra/serviços serão os seguintes servidores: E na falta desses, outro que o Secretaria Municipal de Obras indicar.

25.5.1 - FISCAIS:

Nome: **Lais Fátima Costa Monteiro**

CPF: 112.422.026-76

Engenheira Civil - CREA/MG: 199.646 MG

Contato: (34) 9125-3465

Email: engenhariapref.araxa@gmail.com

Nome: **Jaqueline Aparecida Borges**

CPF: 035.633.106-70

Engenheira Civil - CREA/MG 231.593/D

Contato: (34)9.9115.4980

Email: jaquelinesecobras@gmail.com

O fiscal técnico do contrato é o profissional responsável por avaliar a execução do objeto nos moldes contratados e, se for o caso, aferir se a quantidade, a qualidade, o tempo e o modo da prestação dos serviços estão compatíveis com os indicadores de níveis mínimos de desempenho estipulados no ato convocatório, para efeito de pagamento conforme o resultado. Deverá ainda praticar todos os atos legais disponíveis para fiscalização e recebimento da obra/serviço em questão.

25.6 - Nos Termos de Recebimento Provisório e Definitivo serão registradas eventuais pendências constatadas na vistoria realizada em conjunto pelas partes contratantes.

25.7 - Caso as eventuais pendências impeçam a utilização imediata e plena dos serviços executados, o Termo de Recebimento Provisório e Definitivo só será firmado após a solução completa e definitiva dos problemas, dentro do prazo estabelecido pela fiscalização do **CONTRATANTE**;

25.8 - A Secretaria Municipal de Obra Públicas não aceitará ou receberá qualquer serviço com atraso, defeitos ou imperfeições, em desacordo com as especificações e condições constantes deste edital e seus anexos ou em desconformidade com as normas legais ou técnicas pertinentes ao objeto, cabendo à **CONTRATADA** efetuar correções ou reparos necessários em prazo a ser determinado, sem direito a indenização, sob pena de aplicação de sanções previstas e/ou rescisão contratual.

25.9 - O recebimento definitivo pela Administração não eximirá a contratada, pelo prazo de 5 (cinco) anos, da responsabilidade objetiva pela solidez e pela segurança dos materiais e dos serviços



PREFEITURA MUNICIPAL DE ARAXÁ/MG

Secretaria Municipal de Gestão

Setor de Licitação - e-mail: licitacao@araxa.mg.gov.br

Centro Administrativo - Avenida Rosália Isaura de Araújo nº 275 - Bloco 03
B. Guilhermina Vieira Chaer - CEP 38.180-802 - Fone: 34.3668.0619 - 34.99313.0034

executados, conforme estabelece o § 6º do Art. 140 da Lei nº 14.133/21.

25.10 - O termo de recebimento provisório e definitivo poderá ser emitidos e assinados por qualquer um dos(a) profissionais acima designados ou em conjunto, e na falta desses outro que o Município de Araxá indicar.

26 - DAS ALTERAÇÕES

26.1 - O contrato poderá ser alterado nos termos do art. 124 da Lei 14.1333/2021, com as devidas justificativas, nos seguintes casos:

I - unilateralmente pela Administração:

- a) quando houver modificação do projeto ou das especificações, para melhor adequação técnica a seus objetivos;
- b) quando for necessária a modificação do valor contratual em decorrência de acréscimo ou diminuição quantitativa de seu objeto, nos limites permitidos por esta Lei;

II - por acordo entre as partes:

- a) quando conveniente a substituição da garantia de execução;
- b) quando necessária a modificação do regime de execução da obra ou do serviço, bem como do modo de fornecimento, em face de verificação técnica da inaplicabilidade dos termos contratuais originários;
- c) quando necessária a modificação da forma de pagamento por imposição de circunstâncias supervenientes, mantido o valor inicial atualizado e vedada a antecipação do pagamento em relação ao cronograma financeiro fixado sem a correspondente contraprestação de fornecimento de bens ou execução de obra ou serviço;
- d) para restabelecer o equilíbrio econômico-financeiro inicial do contrato em caso de força maior, caso fortuito ou fato do príncipe ou em decorrência de fatos imprevisíveis ou previsíveis de consequências incalculáveis, que inviabilizem a execução do contrato tal como pactuado, respeitada, em qualquer caso, a repartição objetiva de risco estabelecida no contrato.

27 - DO REAJUSTE

27.1 - A periodicidade de reajuste do valor do futuro contrato será anual, contado da data-base vinculada à data do orçamento estimado, conforme disposto no art. 25, § 7º da Lei 14.133/2021 e no art. 3º, § 1º da Lei 10.192/2001, mediante aplicação de índices.

27.1.1 - Os índices utilizados para reajuste tem por base o Índice Nacional de Custo da Construção Civil - INCC, sendo utilizado o Índices de Reajustamento de Obras Rodoviárias - DNIT, calculado e divulgado pela Fundação Getúlio Vargas - FGV para as colunas específicas, ou outro que venha substituí-lo.

27.1.2 - As medições serão reajustadas na forma da lei com aplicação da seguinte fórmula de reajuste:

$$R = \frac{I_i - I_o}{I_o} \times V$$

Onde:

R = Valor da parcela de reajustamento procurado.

I_o = Índice de preço verificado no mês do orçamento.

I_i = Índice de preços referente ao mês de reajustamento.



PREFEITURA MUNICIPAL DE ARAXÁ/MG

Secretaria Municipal de Gestão

Setor de Licitação - e-mail: licitacao@araxa.mg.gov.br

Centro Administrativo - Avenida Rosália Isaura de Araújo nº 275 - Bloco 03

B. Guilhermina Vieira Chaer - CEP 38.180-802 - Fone: 34.3668.0619 - 34.99313.0034

V = Valor a preços iniciais da parcela do contrato de obras ou serviços a ser reajustado.

li e lo = Fornecidos pelo INCC - FGV.

27.2 - Caso os valores dos índices não estejam divulgados na data do cálculo do reajuste, serão utilizados os últimos índices disponíveis e o cálculo do reajuste será corrigido na medição seguinte.

27.3 - Os reajustes serão formalizados por meio de apostilamento.

28 - DA SUBCONTRATAÇÃO/SUBEMPREGADA

28.1 - É vedada a subcontratação integral de serviços, admitida tão somente a subcontratação parcial nos termos do art. 122 da Lei 14.133/2021 e Acórdão 983/2012 - Plenário TCU.

28.2 - Poderá haver subcontratação, ficando a cargo da **CONTRATADA** decidir quais serviços ela almeja subcontratar, desde que seja prestado por profissionais qualificados conforme exigidos neste edital, ou seja, a subcontratada deverá atender, em relação ao objeto da subcontratação, as exigências de qualificação técnica impostas ao licitante vencedor.

28.3 - A **CONTRATADA** apresentará à Administração documentação que comprove a capacidade técnica do subcontratado, que será avaliada e juntada aos autos do processo correspondente.

28.4 - Além da documentação de que se trata o item 28.3 acima o subcontratado deverá apresentar os documentos de habilitação prevista no edital.

28.5 - É vedada a subcontratação de pessoa física ou jurídica, que mantiverem vínculo de natureza técnica, comercial, econômica, financeira, trabalhista ou civil com dirigente ou servidor do município de Araxá/MG ou com agente público que desempenhe função na licitação ou atue na fiscalização ou na gestão do contrato, ou se deles forem cônjuge, companheiro ou parente em linha reta, colateral, ou por afinidade, até o terceiro grau.

28.6 - A responsabilidade total da execução do objeto contratados, no caso de subcontratação continuará sempre a cargo da **CONTRATADA**, seja qual for a forma, o volume ou a natureza da subcontratação.

28 - DA DOTAÇÃO ORÇAMENTÁRIA

28.1 - A dotação orçamentária destinada ao pagamento do objeto licitado está previsto na Lei Orçamentária para o exercício de 2026 e indicada no processo pela área competente da Prefeitura, discriminado nas seguintes dotações:

a) 02.13.01.015.451.0062.1.0033.4.4.90.51 - Obras e Instalações.

Ficha: 405 - Fonte Recurso: 01 - 0720 - 0000 - 0000 - Transferência da União Referente a Royalties do Petróleo e Gás Natural - Recurso Municipal - Construção, Ampliação, Duplicação e Urbanização de Vias Urbanas.

29 - DA REVOGAÇÃO OU ANULAÇÃO DA LICITAÇÃO.

29.1 - O Município de Araxá poderá revogar a presente licitação por motivo de conveniência e oportunidade resultante de fato superveniente devidamente comprovado ou anulá-la de ofício ou mediante provocação de terceiros, sempre que presente ilegalidade insanável, nos termos do art. 71 da Lei 14.133/2021



PREFEITURA MUNICIPAL DE ARAXÁ/MG

Secretaria Municipal de Gestão

Setor de Licitação - e-mail: licitacao@araxa.mg.gov.br

Centro Administrativo - Avenida Rosália Isaura de Araújo nº 275 - Bloco 03
B. Guilhermina Vieira Chaer - CEP 38.180-802 - Fone: 34.3668.0619 - 34.99313.0034

30 - DA ASSINATURA DIGITAL

30.1. É permitida a assinatura de documentos, declarações, proposta, contrato, alterações contratuais mediante assinatura digital.

30.1.1. A assinatura digital é gerada a partir do uso do Certificado Digital ICP-Brasil e tem o mesmo valor jurídico da assinatura manuscrita, garantido pela legislação brasileira. Para utilizá-la é preciso subir o documento em um portal de assinaturas e usar um Certificado e-CPF ou e-CNPJ. Nos casos em que o documento for assinado em nome de uma empresa, para a assinatura digital ter eficácia jurídica, ela deve ser proveniente do Certificado do(s) representante(s) legal(ais), mencionado(s) no contrato social ou estatuto da empresa.

30.1.2. A licitante/contratada que optar pela assinatura digital deve possuir certificado digital próprio.

30.1.3. A licitante/contratada deverá informar a administração municipal que assinará os documentos de forma digital, fornecendo o endereço para verificação da autenticidade da assinatura.

30.1.4. O documento enviado a empresa no formato PDF ou outro equivalente para recolhimento da assinatura digital, deverá ser assinado no mesmo dia do recebimento, tendo em vista que o prazo previsto nesses documentos começa a correr na data da sua assinatura.

30.1.5. Não será permitido assinatura digitalizada como forma de documento original.

31 - DOS ESCLARECIMENTOS

31.1 - O encaminhamento referente a esclarecimento/questionamento do edital deverá ser feito via portal eletrônico <https://www.licitanet.com.br>.

31.2 - Da resposta aos questionamentos e do pedido de esclarecimentos será comunicado a licitante via portal eletrônico (<https://www.licitanet.com.br>) podendo ser disponibilizado no site www.araxa.mg.gov.br.

31.3 - É facultado a Administração disponibilizar o inteiro teor da resposta do questionamento no site oficial do município, (www.araxa.mg.gov.br), salvo quando o conteúdo questionado gerar alteração do edital, oportunidade em que será elaborado um edital de retificação e disponibilizado nos meios anteriormente publicados.

32 - DA ALTERAÇÃO DO EDITAL

32.1 - Eventuais modificações no edital implicarão nova divulgação na mesma forma de sua divulgação inicial, além do cumprimento dos mesmos prazos dos atos e procedimentos originais, exceto quando a alteração não comprometer a formulação das propostas.

33 - DA ADJUDICAÇÃO E HOMOLOGAÇÃO

33.1 - Inexistindo manifestação recursal o(a) Autoridade Superior competente adjudicará o objeto ao licitante vencedor e homologará o procedimento licitatório.

33.2 - Decididos os recursos porventura interpostos e constatada a regularidade dos atos procedimentais, a autoridade competente adjudicará o objeto ao licitante vencedor e homologará o procedimento licitatório.



PREFEITURA MUNICIPAL DE ARAXÁ/MG

Secretaria Municipal de Gestão

Setor de Licitação - e-mail: licitacao@araxa.mg.gov.br

Centro Administrativo - Avenida Rosália Isaura de Araújo nº 275 - Bloco 03
B. Guilhermina Vieira Chaer - CEP 38.180-802 - Fone: 34.3668.0619 - 34.99313.0034

34 - DAS DISPOSIÇÕES GERAIS

34.1 - A participação na presente licitação implica na concordância tácita, por parte da licitante, com todos os termos e condições deste edital.

34.2 - Os prazos previstos nesta Lei serão contados com exclusão do dia do começo e inclusão do dia do vencimento e observarão o disposto no art. 183 da Lei 14.133/2021.

34.3 - É facultada o(a) Agente de Contratação/Pregoeiro(a) ou autoridade superior da Prefeitura, em qualquer fase da licitação, suspender o processo para análise técnica, promoção de diligência, destinada a esclarecer ou complementar a instrução do processo licitatório, vedada a inclusão posterior de documento ou informação que deveria constar originalmente da proposta.

34.3.1 - Poderá a ainda, quando entender necessário, suspender a sessão para análise detalhada da documentação de habilitação e propostas de preços.

34.4 - No julgamento das propostas e da habilitação, o(a) Agente de Contratação/Pregoeiro(a) poderá sanar erros ou falhas que não alterem a substância das propostas, dos documentos e sua validade jurídica, mediante despacho fundamentado, registrado em ata e acessível a todos, atribuindo-lhes validade e eficácia para fins de habilitação e classificação.

34.5 - Ocorrendo a decretação de feriado ou qualquer fato superveniente que impeça a realização do certame na data marcada, todas as datas constantes deste Edital, inclusive a sessão pública, serão transferidas, automaticamente, para o primeiro dia útil ou de expediente normal subsequentes aos ora fixados, desde que não haja comunicação em contrário pelo(a) Agente de Contratação/Pregoeiro(a).

34.6 - A Administração poderá revogar a licitação por motivo de conveniência e oportunidade, devendo anulá-la por ilegalidade, em despacho fundamentado, sem a obrigação de indenizar nos termos do art. 71 da Lei 14.133/2021.

34.7 - A inabilitação da licitante importará preclusão do seu direito de participar das fases subsequentes.

34.8 - Decairá do direito de impugnar os termos deste edital perante a Prefeitura qualquer pessoa que não o fizer até o 3(três) dias úteis antes da data de abertura do certame.

34.9 - Serão de exclusiva responsabilidade da adjudicatária todas as despesas necessárias à contratação, inclusive o registro do respectivo instrumento de contrato no órgão competente da categoria, se for o caso.

34.10 - A impugnação feita tempestivamente pelo licitante não o impedirá de participar do processo licitatório até o trânsito em julgado da decisão a ela pertinente.

34.11 - O(a) Agente de Contratação/Pregoeiro(a), no interesse da Administração, poderá adotar medidas saneadoras, durante o certame, e relevar omissões e erros formais, observadas na documentação e proposta, desde que não contrariem a legislação vigente, sendo possível a promoção de diligências junto aos licitantes, destinadas a esclarecer a instrução do processo, conforme disposto na Lei 14.133/2021.

34.12 - O(A) licitante é responsável pela fidelidade e legitimidade das informações prestadas e dos documentos apresentados em qualquer fase desta licitação. A falsidade de qualquer documento apresentado ou a inverdade das informações nele contidas implicará na imediata desclassificação ou inabilitação do(a) licitante, ou a rescisão contratual, sem prejuízo das sanções administrativas, civis e penais cabíveis.



PREFEITURA MUNICIPAL DE ARAXÁ/MG

Secretaria Municipal de Gestão

Setor de Licitação - e-mail: licitacao@araxa.mg.gov.br

Centro Administrativo - Avenida Rosália Isaura de Araújo nº 275 - Bloco 03

B. Guilhermina Vieira Chaer - CEP 38.180-802 - Fone: 34.3668.0619 - 34.99313.0034

34.13 - Na análise da documentação e no julgamento das Propostas Comerciais, o(a) Agente de Contratação/Pregoeiro(a) poderá, a seu critério, solicitar o assessoramento técnico de órgãos ou de profissionais especializados.

34.14 - O Edital na íntegra estará disponível nos endereços eletrônicos: Portal Nacional de Contratações (<https://www.gov.br/pncp/pt-br>), Portal Licitanet (<https://www.licitanet.com.br>) e Site Oficial Município (www.araxa.mg.gov.br) sem custo, salvo os referentes a fornecimento de cópia em meio físico, quando solicitado, com os seus elementos constitutivos, limitados ao valor do custo efetivo de reprodução gráfica da documentação fornecida, devendo ser requerido junto ao Setor de Licitações localizado no Centro Administrativo - Avenida Rosália Isaura de Araújo nº 275 - Bloco 03 - B. Guilhermina Vieira Chaer - CEP 38.180-802 - Araxá MG, no horário das 09h00min às 12h00min e das 14h00min às 18h00min.

34.15 - Após a apresentação da proposta, não caberá desistência, salvo por motivo justo decorrente de fato superveniente e aceito pelo Agente de Contratação/Pregoeiro.

34.16 - As informações previstas neste edital e seus anexos são complementares entre si, de modo que, qualquer detalhe ou informação que omita em um documento e mencione em outro serão considerados válidos.

34.17 - As questões não previstas neste edital serão resolvidas pela Administração com base nas normas jurídicas e administrativas que forem aplicáveis em especial na Lei 14.133/2021.

34.18 - Demais informações pelo telefone (34) 9.9313.0034 ou no Setor de Licitações localizado no Centro Administrativo - Avenida Rosália Isaura de Araújo nº 275 - Bloco 03 - B. Guilhermina Vieira Chaer - CEP 38.180-802 - Araxá MG, no horário das 09h00min às 12h00min e das 14h00min às 18h00min.

32.24 - Fica eleito o foro da Comarca de Araxá, Estado de Minas Gerais, para solucionar quaisquer questões oriundas desta licitação.

Araxá/MG, 10 de Junho de 2026.

Gustavo Euripedes de Lima
Secretário Municipal de Obras Públicas



PREFEITURA MUNICIPAL DE ARAXÁ/MG

Secretaria Municipal de Gestão

Setor de Licitação - e-mail: licitacao@araxa.mg.gov.br

Centro Administrativo - Avenida Rosália Isaura de Araújo nº 275 - Bloco 03

B. Guilhermina Vieira Chaer - CEP 38.180-802 - Fone: 34.3668.0619 - 34.99313.0034

ANEXO I - PROJETO BÁSICO **INFORMAÇÕES TÉCNICAS COMPLEMENTARES**

1 - OBJETO

1.1 - CONTRATAÇÃO DE EMPRESA ESPECIALIZADA EM ENGENHARIA CIVIL, INCLUINDO MATERIAL E MÃO DE OBRA, PARA PAVIMENTAÇÃO ASFÁLTICA, NA RUA PROFESSORA JULIA ORDONES, NO BAIRRO AEROPORTO, NO MUNICÍPIO DE ARAXÁ-MG

2 - JUSTIFICATIVAS DA CONTRATAÇÃO E ESCOLHA DA MODALIDADE

2.1 A presente necessidade de implantação de pavimentação asfáltica com sistema de drenagem superficial em via urbana projetada, com o objetivo de facilitar o escoamento do tráfego no bairro e melhorar a mobilidade local. A implantação da nova via pavimentada permitirá a criação de uma rota adequada para distribuição do fluxo de veículos, contribuindo para a organização do tráfego, redução de congestionamentos locais e melhoria na acessibilidade do bairro como um todo. Associada à pavimentação, a execução de um sistema de drenagem superficial é fundamental para garantir o correto escoamento das águas pluviais, evitando acúmulo de água na pista, preservando a estrutura do pavimento e assegurando condições seguras de circulação, especialmente em períodos chuvosos. Embora o bairro conte com uma via principal de acesso, esta se torna insuficiente para atender à demanda existente, apresentando sobrecarga especialmente nos horários de pico, quando se concentram os fluxos de entrada e saída. Essa limitação operacional compromete a fluidez do tráfego, ocasionando retenções, formação de filas e maior tempo de espera, além de concentrar excessivamente o volume de veículos em um único eixo viário. Nesse contexto, a implantação de uma nova via estruturada surge como alternativa necessária para redistribuir o fluxo, aliviar a via existente e melhorar as condições gerais de mobilidade no bairro. Dessa forma, a obra proposta visa promover maior eficiência na circulação viária, proporcionar conforto e segurança aos usuários, valorizar a região atendida e assegurar a durabilidade da infraestrutura implantada, em conformidade com as normas técnicas e boas práticas de engenharia.

2.2 - A modalidade escolhida para esta contratação será “**CONCORRÊNCIA**”.

Assim dispõe art. 6º, XII e XXXVIII e § 2º do art. 17 da Lei 14.133/2021;

Art. 6º Para os fins desta Lei, consideram-se:

(.....);

XII - obra: toda atividade estabelecida, por força de lei, como privativa das profissões de arquiteto e engenheiro que implica intervenção no meio ambiente por meio de um conjunto harmônico de ações que, agregadas, formam um todo que inova o espaço físico da natureza ou acarreta alteração substancial das características originais de bem imóvel;

XXXVIII - concorrência: modalidade de licitação para contratação de bens e serviços especiais e de obras e serviços comuns e especiais de engenharia, cujo critério de julgamento poderá ser (...):

Art. 17. O processo de licitação observará as seguintes fases, em sequência:

(.....);

§ 2º As licitações serão realizadas preferencialmente sob a forma eletrônica, admitida a utilização da forma presencial, desde que motivada, devendo a sessão pública ser registrada em ata e gravada em áudio e vídeo.



PREFEITURA MUNICIPAL DE ARAXÁ/MG

Secretaria Municipal de Gestão

Setor de Licitação - e-mail: licitacao@araxa.mg.gov.br

Centro Administrativo - Avenida Rosália Isaura de Araújo nº 275 - Bloco 03
B. Guilhermina Vieira Chaer - CEP 38.180-802 - Fone: 34.3668.0619 - 34.99313.0034

2.3 - DO CRITÉRIO DE JULGAMENTO E REGIME DE EXECUÇÃO

2.3.1 - O critério de julgamento será o de **menor preço**, representado pelo **menor valor global ofertado**, na forma de execução indireta, sendo o regime de execução a **empreitada por preço unitário**, desde que observadas as especificações e demais condições estabelecidas no Edital e seus Anexos.

2.3.2 - DESCRIÇÃO DA SOLUÇÃO COMO UM TODO

A ideia é que a contratação ocorra através de licitação do **tipo “menor preço” na modalidade concorrência eletrônica**, conforme previsão na Lei 14.133 de 2021.

O serviço será padronizado conforme memorial descritivo, projetos e planilhas quantitativas e orçamentárias e não se trata de serviço técnico especializado de natureza predominantemente intelectual, por este motivo o tipo de licitação ideal é o de menor preço, que visa em um plano de trabalho único e comum a todos os competidores.

A solução se mostra viável conforme estudos realizados no Estudo Técnico Preliminar (ETP).

3 - REQUISITOS NECESSÁRIOS

3.1 - Prova de Registro ou Inscrição da licitante e de seu Responsável Técnico no CREA (Conselho Regional de Engenharia e Agronomia), ou CAU (Conselho de Arquitetura e Urbanismo), ou ainda no órgão competente ao da categoria, da região da sede da empresa, bem como documento que comprove o vínculo deste com a empresa;

3.2 - A comprovação de que o responsável técnico pertence ao quadro permanente da empresa deve ser feito da seguinte forma:

3.3 - Apresentação do contrato social, quando o responsável técnico pertencer ao quadro societário da empresa;

3.4 - Apresentação de cópia da CTPS do responsável técnico com a devida anotação de emprego na licitante, ou outro documento trabalhista legalmente reconhecido que comprove o emprego na licitante;

3.5 - Apresentação do Contrato de natureza privada que comprove o vínculo entre o responsável técnico e a licitantes.

3.6 - Comprovação da regularidade fiscal e trabalhista da contratada, apresentação de balanço patrimonial, consulta ao Cadastro Nacional de Empresas Inidôneas e Suspensas (CEIS) e ao Cadastro Nacional de Empresas Punias (CNEP) e demais requisitos que serão solicitados no edital.

3.7 - Comprovação de **capacidade técnico-profissional**, por meio de certidões ou atestado(s) regularmente emitidos pelo conselho profissional competente (CREA - Conselho Regional de Engenharia e Agronomia ou CAU - Conselho de Arquitetura e Urbanismo), ou ainda na entidade profissional competente ao da categoria, **acompanhado de Certidão de Acervo Técnico - CAT**, comprovando que o(s) Responsável(is) Técnico(s) executou(aram) obra(s) com característica(s) similar/semelhante ao objeto ora licitado. As certidões ou atestados de capacidade técnico-profissional deverá(ão) comprovar a execução dos serviços a seguir relacionados, conforme inciso, I, §§ 1º e 2º do art. 67, da Lei nº 14.133/2021 e nos termos da resolução nº 1.137/2023 do CONFEA - Conselho Federal de Engenharia e Agronomia.



PREFEITURA MUNICIPAL DE ARAXÁ/MG

Secretaria Municipal de Gestão

Setor de Licitação - e-mail: licitacao@araxa.mg.gov.br

Centro Administrativo - Avenida Rosália Isaura de Araújo nº 275 - Bloco 03

B. Guilhermina Vieira Chaer - CEP 38.180-802 - Fone: 34.3668.0619 - 34.99313.0034

- b) EXECUÇÃO E APLICAÇÃO DE CONCRETO BETUMINOSO USINADO A QUENTE (CBUQ), MASSA COMERCIAL, INCLUINDO FORNECIMENTO E TRANSPORTE DOS AGREGADOS E MATERIAL BETUMINOSO, EXCLUSIVE TRANSPORTE DA MASSA ASFÁLTICA ATÉ A PISTA: **28 m³;**

3.8 - Comprovação de **capacidade técnico-operacional**, por meio de certidões ou atestado(s) regularmente emitidos pelo conselho profissional competente (CREA - Conselho Regional de Engenharia e Agronomia ou CAU - Conselho de Arquitetura e Urbanismo), ou ainda na entidade profissional competente ao da categoria, **acompanhado de Certidão de Acervo Operacional - CAO**, que demonstrem capacidade operacional na execução de serviços similares de complexidade tecnológica e operacional equivalente ou superior ao objeto ora licitado. As certidões ou atestados de capacidade técnico-operacional deverá(ão) comprovar a execução dos serviços a seguir relacionados, conforme inciso, II, §§ 1º e 2º do art. 67, da Lei nº 14.133/2021 e nos termos da resolução nº 1.137/2023 do CONFEA - Conselho Federal de Engenharia e Agronomia.

- a) EXECUÇÃO E APLICAÇÃO DE CONCRETO BETUMINOSO USINADO A QUENTE (CBUQ), MASSA COMERCIAL, INCLUINDO FORNECIMENTO E TRANSPORTE DOS AGREGADOS E MATERIAL BETUMINOSO, EXCLUSIVE TRANSPORTE DA MASSA ASFÁLTICA ATÉ A PISTA: **28 m³;**

3.9 - A(s) certidão(ões) e/ou atestado(s) apresentado(s) deverá(ão) conter as seguintes informações básicas:

- Nome do contratado e do contratante;
- Identificação do objeto do contrato (tipo ou natureza do serviço);
- Localização do serviço;
- Serviços executados (discriminação e quantidades).

3.10 - O(s) atestado(s) ou certidão(ões) que não atender(em) a todas as características citadas nas condições acima, não serão considerados pela Comissão de Licitação.

3.11 - Para facilitar a conferência, solicitamos que seja destacado com pincel marca texto nos atestados apresentados, os itens relativos aos serviços e quantidades conforme exigido nos itens 3.7 e 3.8 acima.

3.12 - **JUSTIFICATIVA/MOTIVAÇÃO:** A Lei 14.133/2021, disciplina exigências cabíveis para a comprovação, pelos licitantes, da sua aptidão para desempenho de atividade pertinente e compatível com o objeto da licitação. Em relação a obras e serviços, a lei determina que a comprovação da aptidão deverá ser feita da seguinte forma: “Art. 67. A documentação relativa à qualificação técnico-profissional e técnico-operacional será restrita a: **I** - apresentação de profissional, devidamente registrado no conselho profissional competente, quando for o caso, detentor de atestado de responsabilidade técnica por execução de obra ou serviço de características semelhantes, para fins de contratação; **II** - certidões ou atestados, regularmente emitidos pelo conselho profissional competente, quando for o caso, que demonstrem capacidade operacional na execução de serviços similares de complexidade tecnológica e operacional equivalente ou superior, bem como documentos comprobatórios emitidos na forma do § 3º do art. 88 desta Lei; Dispõe ainda: **§ 1º** A exigência de atestados será restrita às parcelas de maior relevância ou valor significativo do objeto da licitação, assim consideradas as que tenham valor individual igual ou superior a 4% (quatro por cento) do valor total estimado da contratação. **§ 2º** Observado o disposto no caput e no § 1º deste artigo, será admitida a exigência de atestados com quantidades mínimas de até 50% (cinquenta por cento) das parcelas de que trata o referido parágrafo, vedadas limitações de tempo e de locais específicos relativas aos atestados. Ou seja, os licitantes deverão apresentar atestados que demonstrem sua experiência anterior na realização de obra ou serviço semelhante àqueles que é objeto do edital, conforme exigido pela Administração. No entanto, essas exigências por parte da Administração são limitadas às “parcelas de maior relevância e valor significativo



PREFEITURA MUNICIPAL DE ARAXÁ/MG

Secretaria Municipal de Gestão

Setor de Licitação - e-mail: licitacao@araxa.mg.gov.br

Centro Administrativo - Avenida Rosália Isaura de Araújo nº 275 - Bloco 03
B. Guilhermina Vieira Chaer - CEP 38.180-802 - Fone: 34.3668.0619 - 34.99313.0034

do objeto da licitação, assim consideradas que tenha valor individual igual o superior a 4% (quatro por cento) do valor estimado para contratação”, limitado estes a quantidade mínima de até 50% das parcelas a que se refere o § 1º. Além disso, o quantitativo exigido pelo Edital não ultrapassa 50% (cinquenta por cento) da quantidade total que será executada no contrato. Reputa-se que essa determinação está de acordo com o disposto no art. 37, XXI, da Constituição Federal, que determina que os processos licitatórios deverão permitir somente *“as exigências de qualificação técnica e econômica indispensáveis à garantia do cumprimento das obrigações”*. A administração está exigindo das licitantes como comprovação de capacidade técnico-profissional e técnico-operacional, a apresentação de atestado ou certidão fornecido por pessoa física ou jurídica de direito público ou privado, comprovando a execução de obra(s) com característica(s) semelhante(s)/similar(es) ao objeto ora licitado, dentro do limite de 50% (cinquenta por cento) das parcelas de maior relevância e valor significativo. Dessa forma, os quantitativos exigidos não estão em parâmetro elevado, não se revelam uma exigência excessiva e muito menos frustra o caráter competitivo deste certame ou reduz o universo dos licitantes, dirigindo a licitação a um único participante ou a um universo extremamente reduzido deles, mas visa tão somente garantir uma boa execução do contrato, com a comprovação de que as licitantes e seu(s) responsável(is) técnico(s) demonstrem sua experiência anterior na realização de obra(s) semelhante(s)/similar(es) àquela(s) que é objeto do Edital em questão. Destarte, que os Atestados de Capacidade técnica bem como os quantitativos exigidos coaduna-se com a determinação legal, restando justificada e motivada a sua exigência.

3.13 - Declaração formal de Disponibilidade de Pessoal Técnico, Instalações e Aparelhamento Adequado e disponível para realização do objeto em questão, assinada pelo representante legal da empresa, comprovada mediante apresentação nominal dos equipamentos e do pessoal técnico registrados no livro de registro que atuarão na execução da obra.

3.14 - Fica vedado a licitante contratada no presente certame de remanejar empregados e equipamentos de contratos em vigor com a contratante, sob pena de incorrer em culpa pela rescisão contratual, nos termos do § 8º do art. 67 da Lei 14.133/2021.

3.15 - Declaração que tomou conhecimento de todas as informações e das condições e locais para o cumprimento das obrigações objeto da licitação, nos termos do § 3º do art. 63 da Lei 14.133/2021.

4 - DA VISTORIA PRÉVIA DO LOCAL DA EXECUÇÃO:

4.1 - A vistoria prévia é facultativa, caso os interessados optem por pela visita, esta deverá ser agendada antecipadamente junto à Secretaria Municipal de Obras Públicas pelo telefone (34) 3691-7054, tendo como termo a contar do primeiro dia útil ao da publicação, estendendo-se até o dia útil anterior à data prevista para realização da sessão pública, no horário das 08h00min às 12h00min e das 14h00min às 18h00min.

4.2 - A vistoria prévia por finalidade que o proponente possa constatar as condições de execução e particularidades inerentes à natureza dos trabalhos e sobre o local e para que perceba a realidade do cenário do empreendimento, suas peculiaridades, grau de dificuldade, quantitativos, etc., tendo condições de formar um conceito sobre os serviços como um todo e apresentando um preço justo em sua proposta não havendo dessa forma alegações futuras de desconhecimento das condições de execução dos serviços objeto deste Edital.

4.3 - Não será aceita visita sem o respectivo agendamento.

4.4 - A Visita Técnica deverá ser feita por representante da empresa, devidamente credenciado para tal.

4.5 - A empresa licitante, a seu critério, poderá declinar da vistoria prévia, sendo, neste caso, necessário



PREFEITURA MUNICIPAL DE ARAXÁ/MG

Secretaria Municipal de Gestão

Setor de Licitação - e-mail: licitacao@araxa.mg.gov.br

Centro Administrativo - Avenida Rosália Isaura de Araújo nº 275 - Bloco 03
B. Guilhermina Vieira Chaer - CEP 38.180-802 - Fone: 34.3668.0619 - 34.99313.0034

apresentar, em substituição ao Atestado de Vistoria prévia, declaração formal assinada pelo responsável técnico da licitante, nos termos do parágrafo 3º do art. 63 da Lei 14.133/2021, sob as penalidades da lei, de que tem pleno conhecimento das condições e peculiaridades inerentes à natureza dos trabalhos e sobre o local do serviço, assumindo total responsabilidade por esta declaração e ficando impedida, no futuro, de pleitear, por força do conhecimento declarado, quaisquer alterações contratuais de natureza técnica ou financeira.

4.6 - A declaração prevista no item 4.5 acima poderá obedecer ao modelo que constará no edital.

4.7 - Alegações posteriores relacionadas com o desconhecimento do objeto licitado não serão consideradas para reclamações futuras, ou de forma a desobrigar a sua execução.

5 - CRITÉRIOS DE ACEITABILIDADE

5.1 - A Secretaria Municipal de Obras Públicas não aceitará ou receberá qualquer serviço com atraso, defeitos ou imperfeições, em desacordo com as especificações e condições constantes do edital ou em desconformidade com as normas legais ou técnicas pertinentes ao objeto, cabendo à Contratada efetuar os reparos necessários em prazo a ser determinado, sem direito a indenização, sob pena de aplicação de sanções previstas e/ou rescisão contratual.

5.2 - O fiscal do contrato designado pela Secretaria Municipal de Obras Públicas receberá o objeto de forma provisória e definitivamente, mediante atestação.

6 - ESTIMATIVA DE PREÇO E DISPONIBILIDADE ORÇAMENTÁRIA E FINANCEIRA PARA A DESPESA.

6.1 - A Secretaria Municipal de Obras Públicas elaborou planilha orçamentária dos serviços, utilizando-se dos preços da tabela referencial de foram cotados de acordo com o SEINFRA (Sistema de Custos e Orçamentos Referenciais de Minas Gerais) do mês de ABRIL de 2025 e JANEIRO de 2026, SINAPI (Sistema Nacional de Pesquisa de Custos e Índices da Construção Civil) do mês de FEVEREIRO de 2026, SUDECAP (Superintendência de Desenvolvimento da Capital) do mês de OUTUBRO de 2025 e SICRO (Sistema de Custos Referenciais de Obras) do mês de OUTUBRO de 2025.

6.2 - Para execução dos serviços, apurou-se o valor total estimado em **R\$ 491.873,52 (quatrocentos e noventa e um mil, oitocentos e setenta e três reais e cinquenta e dois centavos.)**, distribuídos conforme planilha orçamentária.

6.3 - OBS: Tendo em vista as divergências nos valores unitários e totais previsto na planilha em Excel com aqueles constantes no Sistema "Governa" e "Licitanet", prevalecerá o preço constante do Sistema que é de **R\$ 491.877,31 (quatrocentos e noventa e um mil, oitocentos e setenta e sete reais e trinta e um centavos.)**. Portanto a licitante vencedora deverá readequar sua proposta final em Excel com aquela do sistema "Licitanet". A divergência ocorre devido o número de casas após a vírgula e arredondamentos entre a planilha feita no Excel e a gerada pelo sistema informatizado "Governa".

6.3 - DA DOTAÇÃO ORÇAMENTÁRIA

2.13.01.015.451.0062.1.0033.4.4.90.51 - CONST. AMPL. DUPL. URBANIZACAO DE VIAS URBANAS - **[OBRAS E INSTALACOES] - 01 - 0720 - 0000 - 0000 - TRANSFERENCIA DA UNIAO REFERENTE A ROYALTIES DO PETROLEO E GAS NATURAL** - Ficha: 405Valor: R\$ 491.877,31 - Requisição(ções): 1132 - BANCO DO BRASIL - AGENCIA 210-0 - CONTA CORRENTE 73108-0



PREFEITURA MUNICIPAL DE ARAXÁ/MG

Secretaria Municipal de Gestão

Setor de Licitação - e-mail: licitacao@araxa.mg.gov.br

Centro Administrativo - Avenida Rosália Isaura de Araújo nº 275 - Bloco 03
B. Guilhermina Vieira Chaer - CEP 38.180-802 - Fone: 34.3668.0619 - 34.99313.0034

7 - CONDIÇÕES DE EXECUÇÃO

7.1 - A **CONTRATADA** deverá executar e entregar os serviços contratados no prazo máximo de **4(quatro) meses**, contados da data de emissão da Ordem de Serviço, que será emitida pela Secretaria Municipal de Obras Públicas em até 5 (cinco) dias após a data da assinatura do Contrato, observando, contudo, o art. 111 da Lei 14/133/21.

7.2 - Caso haja necessidade de execução dos serviços aos sábados, domingos e feriados por necessidade da **CONTRATADA**, esta arcará com todo o custo adicional.

7.3 - O **CONTRATANTE** não aceitará, sob nenhum pretexto, a transferência de qualquer responsabilidade da **CONTRATADA** para outras entidades, sejam fabricantes, técnicos, subcontratados, etc.

7.4 - A **CONTRATADA** poderá subcontratar parcialmente os serviços, desde que haja autorização formal do **CONTRATANTE** nos termos previsto no edital.

7.5 - A responsabilidade da **CONTRATADA** pela execução dos serviços não será reduzida, ou alterada, em decorrência da fiscalização da Secretaria Municipal de Obras Públicas do **CONTRATANTE**.

7.6 - O município reserva para si o direito de alterar quantitativos, sem que isso implique alteração dos preços ofertados, obedecido o disposto no artigo 125 da Lei Federal nº 14.133/21.

7.7 - A execução de todos os serviços contratados obedecerá às normas técnicas aplicáveis aos e à presente especificação técnica prevista no edital e seus anexos.

7.8 - Os representantes do **CONTRATANTE** e toda pessoa autorizada pelo mesmo terão livre acesso aos serviços e a todos os locais onde estejam sendo realizados trabalhos, estocados e/ou fabricados materiais e equipamentos relativos ao objeto contratado, ainda que nas dependências da **CONTRATADA**.

7.9 - Os serviços serão considerados provisoriamente entregues, após o término, por completo, de todos os trabalhos, inclusive a limpeza final, tendo sido efetuada a vistoria pelo **CONTRATANTE**.

7.10 - Os projetos, detalhes e especificações do presente Termo de Referência conterão as informações necessárias à boa execução dos serviços e confecção da proposta.

7.11 - O município poderá introduzir, durante a execução do Contrato, alterações para melhor adequação técnica aos seus objetivos, nas especificações, nos termos da Lei.

7.12 - Os materiais colocados no local da execução dos serviços pela **CONTRATADA** ficarão sob sua guarda e inteira responsabilidade, não sendo permitida sua retirada do local, senão em casos especiais e mediante autorização escrita do município.

7.13 - A **CONTRATADA** cuidará para que a descarga, transporte horizontal e vertical dos materiais se faça com regularidade, desimpedindo o passeio público, salvo casos específicos com prévia autorização do município.

7.14 - As multas e tarifas provenientes de autuações por órgãos públicos quanto ao depósito de materiais e equipamentos no passeio e via pública serão de ônus da **CONTRATADA**.

7.15 - A **CONTRATADA** será obrigada a demolir ou a refazer, conforme o caso, qualquer porção de serviços contratados que, a juízo comprovado da **CONTRATANTE**, não estiver de acordo com o



PREFEITURA MUNICIPAL DE ARAXÁ/MG

Secretaria Municipal de Gestão

Setor de Licitação - e-mail: licitacao@araxa.mg.gov.br

Centro Administrativo - Avenida Rosália Isaura de Araújo nº 275 - Bloco 03
B. Guilhermina Vieira Chaer - CEP 38.180-802 - Fone: 34.3668.0619 - 34.99313.0034

contrato, sem que isso interfira no prazo de execução dos serviços estabelecidos neste Termo de Referência e no edital.

7.16 - A remoção de entulhos, a cargo da **CONTRATADA**, deverá ocorrer por meio de caçambas, de acordo com o Código de Posturas do Município de Araxá e demais legislação pertinente, cujos custos ficarão também a cargo da **CONTRATADA**.

7.17 - Deverá ser observada rigorosa obediência a todas as particularidades fornecidos pelo município, suas especificações e detalhes, a fim de que haja perfeita concordância na execução dos serviços.

7.18 - Os materiais a serem entregues na obra serão depositados imediatamente para o local onde os serviços serão realizados.

8- CONDIÇÕES DE PAGAMENTO

8.1 - Os pagamentos serão efetuados conforme medição da seguinte forma:

8.1.1 - A Contratada obterá pagamentos somente referentes aos serviços efetivamente executados, conforme medições efetuadas pela fiscalização da **CONTRATANTE** e obedecerá ao procedimento a ser definido no edital, quanto ao prazo e forma.

8.1.2 - A medição dos serviços será mensal, após apuração dos quantitativos executados. Somente será medido o serviço executado, observadas as respectivas especificações e preços de planilha. Mediante autorização expressa do município, poderá haver medições e os respectivos pagamentos em intervalo menor.

8.1.3 - As medições só serão pagas ainda mediante a apresentação de Prova de regularidade fiscal, trabalhista e prova de quitação junto ao CREA ou CAU, bem como laudo de recebimento provisório das obras emitidas pela fiscalização/supervisão do **CONTRATANTE**.

8.1.4 - As medições devem observar os preços unitários constantes da Proposta vencedora, levando-se em conta o avanço físico real dos serviços que, apresentado pela **CONTRATADA**, houver sido aprovado pela Prefeitura.

8.2 – A Administração dispõe do prazo de até 30 (trinta) dias, contados da emissão da Nota Fiscal e da regular medição dos serviços, para efetuar o pagamento.

8.3 - O item relativo à **Administração Local** será medido em valor proporcional a cada medição de serviços efetivamente executados, cumulativamente até o total da verba constante da Planilha de Quantitativos e Preços Unitários.

8.3.1 - Não será devido pagamento da despesa relativa à Administração Local, sobre os itens Mobilização / Desmobilização e Instalação do canteiro de Obra.

8.3.2 - O valor a **(lo)** da Administração Local a ser pago em cada medição será calculado da seguinte forma:

$$\text{AL (mensal)} = \frac{\text{AL}}{\text{VC} + \text{AL}} \times \text{Valor da medição dos serviços executados no mês.}$$

AL (mensal) → Valor a ser pago em cada medição mensal;

AL → Valor total da verba Administração Local constante do Quadro de Quantidades e Preços Unitários;



PREFEITURA MUNICIPAL DE ARAXÁ/MG

Secretaria Municipal de Gestão

Setor de Licitação - e-mail: licitacao@araxa.mg.gov.br

Centro Administrativo - Avenida Rosália Isaura de Araújo nº 275 - Bloco 03
B. Guilhermina Vieira Chaer - CEP 38.180-802 - Fone: 34.3668.0619 - 34.99313.0034

VC → Valor inicial do contrato (I_o) menos os valores relativos à Mobilização/Desmobilização e Instalação e Manutenção do canteiro de obra (se houverem).

8.3.3 - Em caso de adiamento que implique em aumento de valor contratual ou prorrogação de prazo, não haverá alteração no valor definido na Planilha de Quantitativos e Preços Unitários para o item Administração Local.

8.3.4 - Quando ocorrer execução total do objeto contratual em prazo ou valor inferior aos definidos inicialmente ou restar resíduo, será devido o pagamento total da verba remanescente na medição final.

8.3.5 - Em caso de medição zero, ou paralisação da obra, não será devido nenhum pagamento relativo à Administração Local.

8.3.6 - Todos os demais serviços serão medidos de acordo com os critérios de medição e pagamentos estabelecidos neste instrumento e no Edital.

8.4 - Somente após o cumprimento de todas as exigências acima será contado o prazo para a liberação do pagamento.

8.5 - Em caso de irregularidade na emissão dos documentos fiscais, o prazo de pagamento será contado a partir de sua reapresentação, desde que devidamente regularizados.

8.6 - Deverá ser prosseguida a retenção de Imposto de Renda - IR nos termos do Decreto Municipal 1.954 de 21 de novembro de 2023.

8.7 - Do Reajuste

8.7.1 - A periodicidade de reajuste do valor do presente contrato será anual, contado da data-base vinculada à data do orçamento estimado, conforme disposto no art. 25, § 7º da Lei 14.133/2021 e art. 3º, §1º da Lei 10.192/2001, e mediante aplicação de índices.

8.7.2 - Os índices utilizados para reajuste tem por base o Índice Nacional de Custo da Construção Civil - INCC, sendo utilizado o Índices de Reajustamento de Obras Rodoviárias - DNIT, calculado e divulgado pela Fundação Getúlio Vargas - FGV para as colunas específicas, ou outro que venha substituí-lo.

8.7.3 - As medições serão reajustadas na forma da lei com aplicação da seguinte fórmula de reajuste:

$$R = \frac{I_i - I_o}{I_o} \times V$$

Onde:

R = Valor da parcela de reajustamento procurado.

I_o = Índice de preço verificado no mês do orçamento.

I_i = Índice de preços referente ao mês de reajustamento.

V = Valor a preços iniciais da parcela do contrato de obras ou serviços a ser reajustado.

I_i e I_o = Fornecidos pelo INCC - FGV.

8.7.4 - Caso os valores dos índices não estejam divulgados na data do cálculo do reajuste, serão utilizados os últimos índices disponíveis e o cálculo do reajuste será corrigido na medição seguinte.

8.7.5 - Caso ocorra eventuais atrasos na execução de responsabilidade da contratada, os reajustes serão calculados somente até as datas contratuais do evento gerador.

8.7.6 - Os reajustes serão formalizados por meio de apostilamento.



PREFEITURA MUNICIPAL DE ARAXÁ/MG

Secretaria Municipal de Gestão

Setor de Licitação - e-mail: licitacao@araxa.mg.gov.br

Centro Administrativo - Avenida Rosália Isaura de Araújo nº 275 - Bloco 03
B. Guilhermina Vieira Chaer - CEP 38.180-802 - Fone: 34.3668.0619 - 34.99313.0034

9 - GARANTIA DA EXECUÇÃO DO CONTRATO:

9.1 - Para assinar o contrato, deverá o Licitante vencedor prestar garantia de 5% (cinco por cento) do valor inicial do contrato, conforme previsto nos arts. 96 a 98 da Lei 14.133/2021, sob pena de decair o direito à contratação.

9.2 - O prazo de vigência da garantia deverá prevalecer durante a execução do contrato e 03 (três) meses após o termo da vigência contratual, devendo este prazo ser renovado a cada prorrogação.

9.3 - A caução inicial será reforçada durante a execução dos serviços contratados, de forma a totalizar sempre 5% (cinco por cento) do valor vigente do contrato (preços iniciais mais aditivos e reajustamentos se houver).

9.4 - A garantia e seus reforços poderão ser realizados em uma das seguintes modalidades:

- a) Caução em dinheiro ou em títulos da dívida pública emitidos sob a forma escritural, mediante registro em sistema centralizado de liquidação e de custódia autorizado pelo Banco Central do Brasil, e avaliados por seus valores econômicos, conforme definido pelo Ministério da Economia;
- b) Seguro-garantia;
- c) Fiança bancária emitida por banco ou instituição financeira devidamente autorizada a operar no País pelo Banco Central do Brasil.
- d) Título de capitalização custeado por pagamento único, com resgate pelo valor total.

9.5 - No caso de opção por caução em dinheiro, o interessado deverá procurar a Tesouraria da Prefeitura Municipal de Araxá, situada na Rua Presidente Olegário Maciel nº 306, CEP. 38.183-186, Centro, Araxá-MG, para obter instruções de como efetuar-la.

9.6 - No caso de opção por Títulos da Dívida Pública, estes deverão estar acompanhados de laudo de avaliação da Secretaria do Tesouro Nacional, no qual esta informará sobre a exequibilidade, valor e prazo de resgate, taxa de atualização, condições de resgate.

9.7 - No caso da opção pelo seguro garantia o mesmo será feito mediante entrega da competente apólice emitida por entidade em funcionamento no País, e em nome do Município de Araxá, e somente será aceita se cobrir e assegurar: **(1)** o pagamento de prejuízos advindos do não cumprimento do objeto do contrato; **(2)** prejuízos diretos causados à Administração decorrentes de culpa ou dolo durante a execução do contrato; e **(3)** multas moratórias e punitivas aplicadas pela Administração à **CONTRATADA** pelo prazo da duração do contrato, devendo a **CONTRATADA** providenciar sua prorrogação, por toda a duração do contrato, independente de notificação do Município de Araxá, sob pena de rescisão contratual.

9.8 - No caso de fiança bancária, esta deverá ser, a critério da licitante, fornecida por um banco localizado no Brasil, pelo prazo da duração do contrato, devendo a **CONTRATADA** providenciar sua prorrogação, por toda a duração do contrato, independente de notificação do Município de Araxá, sob pena de rescisão contratual, ressalvados os casos em que a duração do contrato for inferior ao prazo acima estipulado, quando deverá a caução ser feita pelo prazo contratual.

9.9 - No caso de título de capitalização este deverá ser “**custeado por pagamento único, com resgate pelo valor total**”. Dessa forma, aquele que optar por essa modalidade de garantia deve adquirir título de capitalização na modalidade instrumento de garantia e realizar pagamento único.

9.10 - A garantia prestada pela **CONTRATADA**, qualquer que seja a modalidade escolhida, assegurará o pagamento de: **(1)** prejuízos advindos do não cumprimento do objeto do contrato; **(2)** prejuízos diretos causados à Administração decorrentes de culpa ou dolo durante a



PREFEITURA MUNICIPAL DE ARAXÁ/MG

Secretaria Municipal de Gestão

Setor de Licitação - e-mail: licitacao@araxa.mg.gov.br

Centro Administrativo - Avenida Rosália Isaura de Araújo nº 275 - Bloco 03
B. Guilhermina Vieira Chaer - CEP 38.180-802 - Fone: 34.3668.0619 - 34.99313.0034

execução do contrato; (3) multas moratórias e punitivas aplicadas pela Administração à CONTRATADA e (4) obrigações trabalhistas e previdenciárias de qualquer natureza, não adimplidas pela CONTRATADA, quando couber.

9.11 - O garantidor não é parte para figurar em processo administrativo instaurado pelo Município de Araxá com o objetivo de apurar prejuízos e/ou aplicar sanções à **CONTRATADA**.

9.12 - A garantia prestada, inclusive na modalidade seguro-garantia, poderá ser executada total ou parcialmente, para fins de ressarcimento, indenização inclusive a terceiros e pagamento de multas contratuais de qualquer natureza.

9.13 - A garantia quando prestada em dinheiro pela **CONTRATADA** lhe será restituída ou liberada após o Recebimento Definitivo do(s) serviço(s) e somente após a comprovação que a empresa cumpriu com todas as obrigações contratuais e desde que não haja no plano administrativo, pendência de qualquer reclamação a elas relativas.

9.14 - As modalidades de seguro garantia e de fiança bancária não podem trazer cláusulas restritivas do uso da garantia e nem de limitações de prazo para comunicado de sinistro, se for o caso.

9.15 - O edital fixará o prazo para a que licitante vencedora efetue a garantia prevista no item 9.1 acima.

10 - DAS OBRIGAÇÕES DAS PARTES

10.1 - Do CONTRATANTE:

10.1.2 - Efetuar os pagamentos devidos à **CONTRATADA**, na forma estabelecida no contrato.

10.1.3 - Supervisionar a execução dos serviços, com preposto idôneo e habilitado, efetuando inclusive medições para efeito de pagamentos.

10.1.4 - Emitir ordem de serviços de início de execução do presente contrato.

10.1.5 - Fornecer todos os documentos e informações necessárias ao desenvolvimento da obra.

11.1.6 - Garantir à **CONTRATADA** acesso à documentação técnica necessária (plantas de cadastro, etc.).

10.1.7 - Notificar a **CONTRATADA** por meio do gestor/fiscal, sobre qualquer irregularidade encontrada na execução dos serviços, inclusive acerca de possível aplicação de multa por descumprimento contratual, fixando-lhes, nos termos da lei, prazo para apresentação de defesa.

10.1.8 - Rejeitar todo e qualquer material de má qualidade e em desconformidade com as especificações deste Termo.

10.1.9 - Efetuar o recebimento provisório e definitivo do objeto, por meio da Secretaria Municipal de Obras Públicas.

10.1.10 - Promover a retenção do Imposto de Renda - IR nos termos do Decreto Municipal 1.954 de 21 de novembro de 2023.

10.2 - Da CONTRATADA:

10.2.1 - Manter, durante a execução dos serviços, em compatibilidade com as obrigações por ela



PREFEITURA MUNICIPAL DE ARAXÁ/MG

Secretaria Municipal de Gestão

Setor de Licitação - e-mail: licitacao@araxa.mg.gov.br

Centro Administrativo - Avenida Rosália Isaura de Araújo nº 275 - Bloco 03
B. Guilhermina Vieira Chaer - CEP 38.180-802 - Fone: 34.3668.0619 - 34.99313.0034

assumidas, todas as condições de habilitação e qualificação exigidas na licitação.

10.2.2 - Designar um preposto, idôneo e habilitado, com poderes para representá-la, receber notificações da fiscalização da PMA e para tomar deliberações sobre todos os assuntos, para o bom e fiel cumprimento do contrato, sendo formal e previamente indicado à Administração.

10.2.3 - Cumprir todas as normas de segurança do trabalho, fornecer, inclusive, os respectivos equipamentos de proteção aos seus empregados.

10.2.4 - Fornecer toda a mão de obra, materiais, ferramentas e equipamentos necessários ao pleno desenvolvimento dos serviços contratados.

10.2.5 - Fornecer pessoal devidamente habilitado e qualificado para prestação dos serviços contratados.

10.2.6 - Arcar com o pagamento de todos os encargos trabalhistas, sociais, previdenciários e outros advindos do contrato.

10.2.7 - Responder por quaisquer danos que venham a ser causados ao **CONTRATANTE** ou a terceiros, por seus empregados ou prepostos, no exercício de suas tarefas.

10.2.8 - Registrar o Contrato no CREA ou no CAU, enviando para a Prefeitura Municipal de Araxá, uma cópia registrada.

10.2.9 - Deverá o Responsável Técnico da **CONTRATADA**, acompanhar todas as etapas dos serviços.

10.2.10 - Responsabilizar-se integralmente para com a execução do objeto contratado, sendo que a presença da fiscalização da PMA, não diminui ou exclui esta responsabilidade.

10.2.11 - Cumprir corretamente as instruções do **CONTRATANTE** em relação ao local onde deverá ser executado os serviços, devendo executá-los no prazo máximo pré-estabelecido.

10.2.12 - Assumir, por sua exclusiva responsabilidade, as despesas com assistência médica e hospitalar de pessoal alocado aos serviços em condições normais ou em regime de horário extraordinário.

10.2.13 - Segurar, obedecendo a disposições trabalhistas e previdenciárias específicas, todo o pessoal aplicado ao objeto Contratado, contra riscos de acidente do trabalho.

10.2.14 - Prover os empregados de identificação, zelando para que os mesmos trabalhem de forma zelosa e ordeira.

10.2.15 - Contratar e dispensar, às suas expensas e sob sua exclusiva responsabilidade, todo o pessoal necessário à prestação dos serviços contratados, bem como, o pagamento dos encargos trabalhistas e sociais devidos, nos prazos da lei.

10.2.16 - Apresentar ao **CONTRATANTE**, duas vias quitadas da guia de recolhimento junto ao CREA ou no CAU dos serviços em epígrafe.

10.2.17 - Manter no canteiro de obra o Diário de Obras atualizado diariamente.

10.2.18 - Fornecer mão de obra, equipamentos e utensílios necessários à execução dos serviços contratados. Todos os equipamentos e utensílios a serem utilizados na prestação dos serviços, deverão ser registrados por ocasião da entrada no local de trabalho e não poderão ser retirados sem



PREFEITURA MUNICIPAL DE ARAXÁ/MG

Secretaria Municipal de Gestão

Setor de Licitação - e-mail: licitacao@araxa.mg.gov.br

Centro Administrativo - Avenida Rosália Isaura de Araújo nº 275 - Bloco 03
B. Guilhermina Vieira Chaer - CEP 38.180-802 - Fone: 34.3668.0619 - 34.99313.0034

apresentação de uma ordem escrita de saída, não se responsabilizando o **CONTRATANTE**, pelo extravio dos mesmos. As despesas com transporte dos equipamentos e utensílios correrão por conta da **CONTRATADA**, bem como o seguro contra roubo e incêndio.

10.2.19 - Responsabilizar-se pela supervisão, coordenação e execução dos serviços contratados, devendo comandá-los por seus prepostos, obrigando-se a observar todos os requisitos recomendados pelas normas brasileiras pertinentes, podendo o **CONTRATANTE**, a seu exclusivo critério, pedir a substituição quando assim o desejar, sem qualquer ônus para a mesma, ficando ainda, facultado a esta, através dos seus representantes, a verificação dos serviços executados ou em execução, sem que, razão disso cesse ou fique diminuída a responsabilidade da **CONTRATADA** pela perfeição e segurança dos serviços executados.

10.2.20 - Manter no(s) local (is) dos serviços contratados profissional legalmente habilitado, o qual deverá permanecer na obra durante o tempo necessário para perfeita execução dos mesmos.

10.2.21 - Assumir todos os encargos previdenciários e trabalhistas e FGTS dos seus empregados utilizados na execução dos serviços, mantendo-os rigorosamente e de acordo com as disposições legais em vigor, no seguro contrato acidentes do trabalho e quaisquer outros que a lei exige ou venha a exigir.

10.2.22 - Providenciar identificação para os seus empregados utilizados na prestação dos serviços contratados, sem a qual os mesmos não poderão entrar nas instalações do **CONTRATANTE**.

10.2.23 - Responsabilizar-se pelo fornecimento, para **CONTRATANTE**, dos dados cadastrais dos empregados utilizados na execução dos serviços contratados, bem como pela atualização desses dados, entregando mensalmente ao **CONTRATANTE**, cópia das guias de recolhimento dos encargos trabalhistas, previdenciários e demais exigidos pela legislação em vigor.

10.2.24 - Responder perante o **CONTRATANTE** e a terceiros por prejuízos causados em razão dos atos praticados na execução dos serviços a seu cargo, por si e por seus empregados utilizados direta ou indiretamente.

10.2.25 - Fornecer aos seus empregados utilizados na execução dos serviços contratados, transporte, refeições, uniformes e equipamentos de proteção individual, observando os padrões já utilizados pelos empregados da Contratante ou indicados por ela.

10.2.26 - Atender ao que determina a NR - Norma Regulamentadora nº 07 da Portaria nº 3.214/78 do Ministério do Trabalho e Emprego, principalmente sobre os registros dos empregados alocados aos serviços, bem como, seus exames médicos (admissional, periódico e demissional), e a primeira via do ASO (atestado de Saúde Ocupacional), a jornada de trabalho de 220h/mês, deverão permanecer no local da prestação dos serviços à disposição da Gerência do Contrato e da Fiscalização do Ministério do Trabalho.

10.2.27 - Cumprir as Normas Regulamentadoras do Ministério do Trabalho sobre segurança, higiene e medicina do Trabalho, assim como as Normas e Procedimentos da Segurança do **CONTRATANTE**.

10.2.28 - Assumir, por sua conta, os encargos de assistência médica de pronto-socorro do seu pessoal.

10.2.29 - Ficará a cargo da **CONTRATADA** toda a segurança e prevenção contra acidentes do trabalho do pessoal empregado na execução dos serviços contratados, devendo esta exercer severa vigilância sobre os mesmos.

10.2.30 - Compete ainda a **CONTRATADA** o recolhimento do Imposto de Renda - IR nos termos do Decreto Municipal 1.954 de 21 de novembro de 2023.



PREFEITURA MUNICIPAL DE ARAXÁ/MG

Secretaria Municipal de Gestão

Setor de Licitação - e-mail: licitacao@araxa.mg.gov.br

Centro Administrativo - Avenida Rosália Isaura de Araújo nº 275 - Bloco 03
B. Guilhermina Vieira Chaer - CEP 38.180-802 - Fone: 34.3668.0619 - 34.99313.0034

10.2.31 - Manter limpa e organizada a área de trabalho durante e no término dos serviços. A liberação de pagamento total ou parcial ficará condicionada ao cumprimento também deste item.

10.2.32 - No caso de eventual reclamação trabalhista promovida contra a **CONTRATADA**, pelos empregados utilizados na execução dos serviços objeto do contrato, em que o **CONTRATANTE** seja chamado, como solidária, fica desde já pactuada que a **CONTRATADA** se obriga a tomar todas as medidas e providências cabíveis, visando excluir o **CONTRATANTE** do polo passivo da relação processual, assumindo, ela **CONTRATADA**, em qualquer caso, toda e qualquer responsabilidade por eventual débito trabalhista oriundo do contrato, mesmo após o término do mesmo.

10.2.33 - Fica expressamente estipulado que não se estabelece por força do contrato objeto desta licitação, qualquer vínculo empregatício de responsabilidade do **CONTRATANTE**, com relação ao pessoal que a **CONTRATADA** utilizar, direta ou indiretamente, na execução dos serviços contratados, correndo por conta exclusiva da **CONTRATADA**, única responsável como empregadora, todas as despesas com esse pessoal, inclusive os encargos decorrentes da legislação vigente, seja trabalhista, previdenciária, securitária ou qualquer outra, obrigando-se a **CONTRATADA** ao cumprimento das disposições legais, quer quanto à remuneração do seu pessoal como dos encargos de qualquer natureza, especialmente do seguro contra acidentes do trabalho.

10.2.33 - Responsabilizar-se pelo cumprimento das normas regulamentadoras (NR's) de segurança do Ministério do Trabalho e Emprego, provendo seus empregados dos equipamentos de proteção individual (EPI), com respectivos CA (Certificado de Aprovação) atualizado, conforme a exigência de cada função e posto de trabalho, mantendo ficha de controle de fornecimento de EPI (atualizada de assinada), bem como realizar o treinamento quanto ao seu uso e conservação corretos.

11- GESTÃO / FISCALIZAÇÃO DO CONTRATO

11.1 - Será competente para acompanhar, fiscalizar, conferir e autorizar o objeto desta licitação a Secretaria Municipal de Obras Públicas da Prefeitura ou Comissão especialmente designada, observados o art. 117 da Lei Federal nº 14.133/2021.

11.2 - A **CONTRATADA** é obrigada a assegurar e facilitar o acompanhamento e a fiscalização dos serviços, bem como o acesso às fontes de informações que forem julgadas necessárias.

11.3 - Em atendimento ao item 11.1 acima fica responsável pela gestão, acompanhamento e fiscalização administrativa e técnica do contrato os seguintes servidores:

11.3.1 - GESTOR DO CONTRATO:

Nome: **Gustavo Eurípedes de Lima**

CPF: 122.006.716-44

Email: engenharia01@araxa.mg.gov.br

Cargo: Secretário

Contato: (34) 988208815

O gestor de execução do contrato é o coordenador das atividades relacionadas à fiscalização técnica e administrativa, bem como dos atos preparatórios à instrução processual e ao encaminhamento da documentação pertinente ao setor de contratos, para formalização dos procedimentos quanto aos aspectos que envolvam a prorrogação, alteração, reequilíbrio, pagamento, eventual aplicação de sanções, extinção dos contratos, dentre outros.

11.3.2 - FISCAL ADMINISTRATIVO CONTRATO:

Nome: **Lais Fátima Costa Monteiro**

CPF: 112.422.026-76

Engenheira Civil - CREA/MG: 199.646 MG

Contato: (34) 9125-3465

Email: engenhariapref.araxa@gmail.com

O fiscal administrativo do contrato é o profissional responsável pelo acompanhamento dos aspectos administrativos da execução dos serviços quanto às obrigações previdenciárias, fiscais e trabalhistas, bem como quanto às providências tempestivas nos casos de inadimplemento, dentro outros.



PREFEITURA MUNICIPAL DE ARAXÁ/MG

Secretaria Municipal de Gestão

Setor de Licitação - e-mail: licitacao@araxa.mg.gov.br

Centro Administrativo - Avenida Rosália Isaura de Araújo nº 275 - Bloco 03

B. Guilhermina Vieira Chaer - CEP 38.180-802 - Fone: 34.3668.0619 - 34.99313.0034

11.3.3 - FISCAL TÉCNICO CONTRATO:

Nome: **Jaqueline Aparecida Borges**

CPF: 035.633.106-70

Engenheira Civil - CREA/MG 231.593/D

Contato: (34)9.9115.4980

Email: jaquelinesecobras@gmail.com

O fiscal técnico do contrato é o profissional responsável por avaliar a execução do objeto nos moldes contratados e, se for o caso, aferir se a quantidade, a qualidade, o tempo e o modo da prestação dos serviços estão compatíveis com os indicadores de níveis mínimos de desempenho estipulados no ato convocatório, para efeito de pagamento conforme o resultado.

11.4 - A Administração Municipal reserva-se o direito de não receber os serviços em desacordo com o previsto neste instrumento convocatório, podendo cancelar o contrato.

11.5 - As decisões, comunicações, ordens ou solicitações deverão se revestir, obrigatoriamente, da forma escrita e obedecer às normas emanadas pela Prefeitura.

11.6 - Os fiscais acima indicados poderão atuar em conjunto ou separados na fiscalização e execução do contato/obra/serviços.

11.7 - A qualquer momento a administração poderá a critério de conveniência e oportunidade trocar ou substituir os fiscais do contrato, devendo para tanto o fazê-lo em documento formal com juntado no processo.

12 - DO RECEBIMENTO DAS OBRAS/SERVIÇOS

12.1 - As obras e serviços serão recebidos:

- provisoriamente, pelo responsável por seu acompanhamento e fiscalização, mediante termo detalhado, quando verificado o cumprimento das exigências de caráter técnico;
- definitivamente, por servidor ou comissão designada pela autoridade competente, mediante termo detalhado que comprove o atendimento das exigências contratuais;

12.2 - O prazo para emissão do termo detalhado de recebimento provisório será 60(sessenta) dias após a conclusão da obra e a emissão do termo detalhado de recebimento definitivo será 90(noventa) dias após o término da obra.

12.3 - O objeto do contrato poderá ser rejeitado, no todo ou em parte, quando estiver em desacordo com o contrato.

12.4 - O recebimento provisório ou definitivo não excluirá a responsabilidade civil pela solidez e pela segurança da obra ou serviço nem a responsabilidade ético-profissional pela perfeita execução do contrato, nos limites estabelecidos pela lei ou pelo contrato.

12.5 - Os(a) responsáveis pelo recebimento definitivo e provisório do objeto do contrato/obra/serviços serão os seguintes servidores: E na falta desses, outro que o Secretaria Municipal de Obras indicar.

12.2.1 - FISCAIS:

Nome: **Lais Fátima Costa Monteiro**

CPF: 112.422.026-76

Engenheira Civil - CREA/MG: 199.646 MG

Contato: (34) 9125-3465

Email: engenhariapref.araxa@gmail.com

O fiscal técnico do contrato é o profissional responsável por avaliar a execução do objeto nos moldes contratados e, se for o caso, aferir se a quantidade, a qualidade, o tempo e o modo da prestação dos serviços estão compatíveis com os indicadores de níveis mínimos de desempenho estipulados no ato convocatório, para efeito de pagamento conforme o resultado. Deverá ainda praticar todos os atos legais disponíveis para fiscalização e recebimento da obra/serviço em questão.

Nome: **Jaqueline Aparecida Borges**

CPF: 035.633.106-70

Engenheira Civil - CREA/MG 231.593/D

Contato: (34)9.9115.4980

Email: jaquelinesecobras@gmail.com



PREFEITURA MUNICIPAL DE ARAXÁ/MG

Secretaria Municipal de Gestão

Setor de Licitação - e-mail: licitacao@araxa.mg.gov.br

Centro Administrativo - Avenida Rosália Isaura de Araújo nº 275 - Bloco 03
B. Guilhermina Vieira Chaer - CEP 38.180-802 - Fone: 34.3668.0619 - 34.99313.0034

12.6 - Nos Termos de Recebimento Provisório e Definitivo serão registradas eventuais pendências constatadas na vistoria realizada em conjunto pelas partes contratantes.

12.7 - Caso as eventuais pendências impeçam a utilização imediata e plena dos serviços executados, o Termo de Recebimento Provisório e Definitivo só será firmado após a solução completa e definitiva dos problemas, dentro do prazo estabelecido pela fiscalização do **CONTRATANTE**;

12.8 - A Secretaria Municipal de Obra Públicas não aceitará ou receberá qualquer serviço com atraso, defeitos ou imperfeições, em desacordo com as especificações e condições constantes deste edital e seus anexos ou em desconformidade com as normas legais ou técnicas pertinentes ao objeto, cabendo à **CONTRATADA** efetuar correções ou reparos necessários em prazo a ser determinado, sem direito a indenização, sob pena de aplicação de sanções previstas e/ou rescisão contratual.

12.9 - O recebimento definitivo pela Administração não eximirá a contratada, pelo prazo de 5 (cinco) anos, da responsabilidade objetiva pela solidez e pela segurança dos materiais e dos serviços executados, conforme estabelece o § 6º do Art. 140 da Lei nº 14.133/21.

13 - VIGÊNCIA CONTRATUAL

13.1 - O prazo de vigência do contrato a ser firmado após adjudicação e homologação da presente licitação, contará a partir da assinatura do instrumento contratual com término previsto em **7(sete) meses**, com eficácia legal a partir da publicação de seu extrato.

13.2 - O prazo para execução da obra será de **4(quatro) meses**, conforme previsto no cronograma físico financeiro, contados a partir da emissão da ordem de serviço,

13.3 - Este Contrato poderá ter sua vigência prorrogada nos termos do que dispõe o art. 111, da Lei Federal nº 14.133/21.

14 - DAS INFRAÇÕES E SANÇÕES ADMINISTRATIVAS

14.1 - O licitante ou o **CONTRATADO** será responsabilizado administrativamente pelas seguintes infrações:

- a) dar causa à inexecução parcial do contrato;
- b) dar causa à inexecução parcial do contrato que cause grave dano à Administração, ao funcionamento dos serviços públicos ou ao interesse coletivo;
 - b.1) A inexecução parcial dos compromissos assumidos em função do contrato sujeitará a(o) **CONTRATADA** à multa de até 5% (cinco por cento) sobre o valor da parcela inadimplida.
- c) dar causa à inexecução total do contrato;
 - c.1) A total inexecução dos compromissos assumidos em função do contrato sujeitará a(o) **CONTRATADA** à multa de 10% (dez por cento) sobre o valor total de cada item inadimplido que lhe foi adjudicado, atualizado à data do inadimplemento, adotando-se como índice de variação o INCC.
- d) deixar de entregar a documentação exigida para o certame;
- e) não manter a proposta, salvo em decorrência de fato superveniente devidamente justificado;
- f) não celebrar o contrato ou não entregar a documentação exigida para a contratação, quando convocado dentro do prazo de validade de sua proposta;
- g) ensejar o retardamento da execução ou da entrega do objeto da licitação sem motivo justificado;
- h) apresentar declaração ou documentação falsa exigida para o certame ou prestar declaração falsa durante a licitação ou a execução do contrato;
- i) fraudar a licitação ou praticar ato fraudulento na execução do contrato;



PREFEITURA MUNICIPAL DE ARAXÁ/MG

Secretaria Municipal de Gestão

Setor de Licitação - e-mail: licitacao@araxa.mg.gov.br

Centro Administrativo - Avenida Rosália Isaura de Araújo nº 275 - Bloco 03
B. Guilhermina Vieira Chaer - CEP 38.180-802 - Fone: 34.3668.0619 - 34.99313.0034

- j) comportar-se de modo inidôneo ou cometer fraude de qualquer natureza;
- k) praticar atos ilícitos com vistas a frustrar os objetivos da licitação;
- l) praticar ato lesivo previsto no [art. 5º da Lei nº 12.846, de 1º de agosto de 2013](#).

14.2 - De conformidade com o estabelecido nos artigos 156 a 158 da Lei nº 14.133/2021, a licitante/contratada que descumprir as condições estabelecidas neste edital de ficará sujeita às seguintes penalidades:

14.2.1 - advertência;

14.2.2 - multa de até 10% (dez por cento) sobre o valor total do contrato, a juízo da Administração;

14.2.3 - impedimento de licitar e contratar com a Administração por prazo não superior a 3(três) anos o licitante que:

- a) dar causa à inexecução parcial do contrato que cause grave dano à Administração, ao funcionamento dos serviços públicos ou ao interesse coletivo;
- b) dar causa à inexecução total do contrato;
- c) deixar de entregar a documentação exigida para o certame;
- d) não manter a proposta, salvo em decorrência de fato superveniente devidamente justificado;
- e) não celebrar o contrato ou não entregar a documentação exigida para a contratação, quando convocado dentro do prazo de validade de sua proposta;
- f) ensejar o retardamento da execução ou da entrega do objeto da licitação sem motivo justificado.

14.2.4 - declaração de inidoneidade para licitar ou contratar com a Administração Pública, pelo prazo mínimo de 3 (três) anos e máximo de 6 (seis) anos. O licitante ou **CONTRATADO** que:

- a) ensejar o retardamento da execução ou da entrega do objeto da licitação sem motivo justificado;
- b) apresentar declaração ou documentação falsa exigida para o certame ou prestar declaração falsa durante a licitação ou a execução do contrato;
- c) fraudar a licitação ou praticar ato fraudulento na execução do contrato;
- d) comportar-se de modo inidôneo ou cometer fraude de qualquer natureza;
- e) praticar atos ilícitos com vistas a frustrar os objetivos da licitação;
- f) praticar ato lesivo previsto no [art. 5º da Lei nº 12.846, de 1º de agosto de 2013](#).

14.3 - As sanções previstas nos itens 14.2.1, 14.2.3 e 14.2.4 acima poderão ser aplicadas cumulativamente com a prevista no item 14.2.2.

14.4 - Se a multa aplicada e as indenizações cabíveis forem superiores ao valor de pagamento eventualmente devido pela Administração ao **CONTRATADO**, além da perda desse valor, a diferença será descontada da garantia prestada ou será cobrada judicialmente.

14.5 - A aplicação das sanções previstas no item 14 não exclui, em hipótese alguma, a obrigação de reparação integral do dano causado à Administração Pública.

14.6 - Na aplicação da sanção prevista no item 14.2.2 acima, será facultada a defesa do interessado no prazo de 15 (quinze) dias úteis, contado da data de sua intimação.

14.7 - A aplicação de qualquer sanções previstas acima obedecerá ao depostos nos [arts. 157, 158 e 159 da Lei 14.133/2021](#).

14.8 - Pelo descumprimento de obrigações acessórias, tais como a não apresentação de quaisquer dos documentos atinentes à entrega e/ou execução do objeto, será cominada multa de 1% (um por cento), calculada sobre o valor do contrato.



PREFEITURA MUNICIPAL DE ARAXÁ/MG

Secretaria Municipal de Gestão

Setor de Licitação - e-mail: licitacao@araxa.mg.gov.br

Centro Administrativo - Avenida Rosália Isaura de Araújo nº 275 - Bloco 03

B. Guilhermina Vieira Chaer - CEP 38.180-802 - Fone: 34.3668.0619 - 34.99313.0034

14.9 - As penalidades serão registradas no cadastro da(o) **CONTRATADA**, quando for o caso.

14.10 - Nenhum pagamento será efetuado enquanto pendente de liquidação qualquer obrigação financeira que for imposta a(ao) **CONTRATADA** em virtude de penalidade ou inadimplência contratual.

14.11 - O(s) valor(es) da(s) multa(s) aplicada(s) deverá(ao) ser(em) recolhido(s) no prazo de 3 (três) dias úteis na Tesouraria do Município de Araxá/MG contados da data da respectiva notificação.

14.12 - As multas aplicadas não impede que o **CONTRATANTE** rescinda unilateralmente o Contrato e aplique as outras sanções previstas na mencionada Lei.

14.13 - Após a aplicação de qualquer penalidade, realizar-se-á comunicação escrita à empresa e publicação no Órgão de Imprensa Oficial, constando o fundamento legal da punição e informando que o fato será registrado no Cadastro.

14.14 - As sanções previstas, em face da gravidade da infração, poderão ser aplicadas cumulativamente, após regular processo administrativo em que se garantirá a observância dos princípios do contraditório e da ampla defesa.

15 - DAS ALTERAÇÕES, ACRÉSCIMOS E SUPRESSÕES:

15.1 - As quantidades pactuadas poderão sofrer acréscimos ou supressões no limite de até 25% (vinte e cinco por cento) do valor inicial atualizado do contrato, nos moldes estabelecidos pelo art. 125 da Lei nº 14.133/21.

16 - LOCAL DA OBRA E COORDENADAS GEOGRÁFICAS

Endereço: RUA PROFESSORA JULIA ORDONES - BAIRRO AEROPORTO, MUNICIPIO DE ARAXÁ/MG

Local de execução: RUA PROFESSORA JULIA ORDONES - BAIRRO AEROPORTO, MUNICIPIO DE ARAXÁ/MG

COORDENADAS GEOGRÁFICAS: **19°34'11.3"S**
 46°57'13.0"W

17 - DISPOSIÇÕES GERAIS

17.1 - Os memoriais, planilhas e cronogramas são partes integrantes deste Termo de Referência e apresenta todos os serviços e quantitativos a serem executados pela **CONTRATADA**.

Gustavo Eurípedes de Lima
Secretário Municipal Obras Públicas



PREFEITURA MUNICIPAL DE ARAXÁ/MG

Secretaria Municipal de Gestão

Setor de Licitação - e-mail: licitacao@araxa.mg.gov.br

Centro Administrativo - Avenida Rosália Isaura de Araújo nº 275 - Bloco 03

B. Guilhermina Vieira Chaer - CEP 38.180-802 - Fone: 34.3668.0619 - 34.99313.0034

18 - PLANILHA QUANTITATIVA ORÇAMENTÁRIA

PLANILHA ORÇAMENTÁRIA DE CUSTOS								
PREFEITURA MUNICIPAL DE ARAXÁ/MG							DATA: 13/04/2026	
OBRA: PAVIMENTAÇÃO ASFÁLTICA - RUA PROFESSORA JULIA ORDONES					PRAZO DE EXECUÇÃO: 04 MESES			
LOCAL: RUA PROFESSORA JULIA ORDONES - BAIRRO AEROPORTO, MUNICIPIO DE ARAXÁ/MG					FORMA DE EXECUÇÃO:			
REGIÃO/MÊS DE REFERÊNCIA: SETOP/SEINFRA REGIÃO TRIÂNGULO E ALTO PARANAÍBA - ABRIL/ 2025 E JANEIRO/2026 - SEM DESONERAÇÃO; SINAPI - 02/2026 - SEM DESONERAÇÃO; SUDECAP - 10/2025 (onerada); SICRO - 10/2025					()	DIRETA	(X)	INDIRETA
*DEMONSTRATIVO DE BDI EXTRAÍDO DA TABELA DE REFERÊNCIA (SETOP/SEINFRA)					% ISS MUNICIPAL:	2,00%	BDI:	21,74%
ITEM	FORTE	CÓDIGO	DESCRIÇÃO	UNI.	QTDE	PREÇO UNIT. S/ BDI	PREÇO UNIT. C/ BDI	PREÇO TOTAL
1.0			MOBILIZAÇÃO E DESMOBILIZAÇÃO DE OBRA					
1.1	SEINFRA	ED-50392	MOBILIZAÇÃO E DESMOBILIZAÇÃO DE OBRA EM CENTRO URBANO OU REGIÃO LÍMITROFE COM VALOR ATÉ 1.000.000,00	%	0,50	R\$ 488.897,60	R\$ 595.183,94	R\$ 2.975,92
1.2	SEINFRA	ED-50137	MOBILIZAÇÃO E DESMOBILIZAÇÃO DE CONTAINER, INCLUSIVE CARGA, DESCARGA E TRANSPORTE EM CAMINHÃO CARROCERIA COM GUINDAUTO (MUNCK), EXCLUSIVE LOCAÇÃO DO CONTAINER	und	1,00	R\$ 1.702,32	R\$ 2.072,40	R\$ 2.072,40
TOTAL ITEM 1.0 =>								R\$ 5.048,32
2.0			SERVIÇOS PRELIMINARES / SINALIZAÇÃO DE OBRA					
2.1	SEINFRA	ED-28427	FORNECIMENTO E COLOCAÇÃO DE PLACA DE OBRA EM CHAPA GALVANIZADA #26, ESP. 0,45MM, DIMENSÃO (3X1,5)M, PLOTADA COM ADESIVO VINÍLICO, AFIXADA COM REBITES 4,8X40MM, EM ESTRUTURA METÁLICA DE METALON 20X20MM, ESP. 1,25MM, INCLUSIVE SUPORTE EM EUCALIPTO AUTOCLAVADO PINTADO COM TINTA PVA DUAS (2) DEMÃOS	m²	4,50	R\$ 1.206,72	R\$ 1.469,06	R\$ 6.610,77
2.2	SEINFRA	ED-16348	LOCAÇÃO DE CONTAINER COM ISOLAMENTO TÉRMICO, TIPO 1, PARA ESCRITÓRIO DE OBRA, COM MEDIDAS REFERENCIAIS DE (6) METROS COMPRIMENTO, (2,3) METROS LARGURA E (2,5) METROS ALTURA ÚTIL INTERNA, INCLUSIVE AR CONDICIONADO E LIGAÇÕES ELÉTRICAS INTERNAS, EXCLUSIVE MOBILIZAÇÃO/ DESMOBILIZAÇÃO E LIGAÇÕES PROVISÓRIAS EXTERNAS	mês	4,00	R\$ 1.552,91	R\$ 1.890,51	R\$ 7.562,04



PREFEITURA MUNICIPAL DE ARAXÁ/MG

Secretaria Municipal de Gestão

Setor de Licitação - e-mail: licitacao@araxa.mg.gov.br

Centro Administrativo - Avenida Rosália Isaura de Araújo nº 275 - Bloco 03

B. Guilhermina Vieira Chaer - CEP 38.180-802 - Fone: 34.3668.0619 - 34.99313.0034

2.3	SEINFRA	ED-16350	LOCAÇÃO DE CONTAINER COM ISOLAMENTO TÉRMICO, TIPO 3, PARA DEPÓSITO/FERRAMENTARIA DE OBRA, COM MEDIDAS REFERENCIAIS DE (6) METROS COMPRIMENTO, (2,3) METROS LARGURA E (2,5) METROS ALTURA ÚTIL INTERNA, INCLUSIVE LIGAÇÕES ELÉTRICAS INTERNAS, EXCLUSIVE MOBILIZAÇÃO/ DESMOBILIZAÇÃO E LIGAÇÕES PROVISÓRIAS EXTERNAS	mês	4,00	R\$ 858,60	R\$ 1.045,26	R\$ 4.181,04
2.4	SINAPI	13244	CONE DE SINALIZACAO EM PVC RIGIDO COM FAIXA REFLETIVA, H = 70 / 76 CM	und	15,00	R\$ 40,75	R\$ 49,61	R\$ 744,15
2.5	SEINFRA	ED-50156	PROTEÇÃO PARA TRANSEUNTE OU ISOLAMENTO DE ÁREA COM FITA ZEBRADA AMARELA, INCLUSIVE PONTALETE COM BASE DE APOIO EM CONCRETO MAGRO, ALTURA DE 150CM, FORNECIMENTO E MOVIMENTAÇÃO	m	100,00	R\$ 12,85	R\$ 15,64	R\$ 1.564,00
2.6	SEINFRA	ED-50163	TAPUME DE PROTEÇÃO PARA TRANSEUNTE EM TELA DE POLIETILENO, COM MÓDULO NA DIMENSÃO DE (150X150)CM, INCLUSIVE PONTALETE COM BASE DE APOIO EM CONCRETO MAGRO, FORNECIMENTO E MOVIMENTAÇÃO	m	100,00	R\$ 14,68	R\$ 17,87	R\$ 1.787,00
2.7	SEINFRA	ED-50155	LOCAÇÃO DE BANHEIRO QUÍMICO, DIMENSÃO (110X120X230)CM, LINHA PADRÃO, CONTENDO UMA (1) PIA/HIGIENIZADOR DE MÃOS INCLUSIVE MANUTENÇÃO E MOBILIZAÇÃO/DESMOBILIZAÇÃO	mês	4,00	R\$ 1.050,00	R\$ 1.278,27	R\$ 5.113,08
TOTAL ITEM 2.0 =>								R\$ 27.562,08
3.0		ADMINISTRAÇÃO DE OBRA						
3.1	SINAPI	90777	ENGENHEIRO CIVIL DE OBRA JUNIOR COM ENCARGOS COMPLEMENTARES	h	88,00	R\$ 142,42	R\$ 173,38	R\$ 15.257,44
3.2	SINAPI	90781	TOPOGRAFO COM ENCARGOS COMPLEMENTARES	h	66,00	R\$ 51,03	R\$ 62,12	R\$ 4.099,92
3.3	SINAPI	88253	AUXILIAR DE TOPÓGRAFO COM ENCARGOS COMPLEMENTARES	h	66,00	R\$ 26,13	R\$ 31,81	R\$ 2.099,46
3.4	SINAPI	90776	ENCARREGADO GERAL COM ENCARGOS COMPLEMENTARES	h	176,00	R\$ 66,73	R\$ 81,24	R\$ 14.298,24
TOTAL ITEM 3.0 =>								R\$ 35.755,06
4.0		TERRAPLENAGEM / LIMPEZA						
4.1			LIMPEZA E SUPRESSÃO DE CAMADA VEGETAL					
4.1.1	SINAPI	98525	LIMPEZA MECANIZADA DE CAMADA VEGETAL, VEGETAÇÃO E PEQUENAS ÁRVORES (DIÂMETRO DE TRONCO MENOR QUE 0,20 M), COM TRATOR DE ESTEIRAS.	m²	1.648,00	R\$ 0,73	R\$ 0,89	R\$ 1.466,72
4.1.2	SEINFRA	ED-51132	CARGA MECÂNICA DE MATERIAL DE QUALQUER NATUREZA SOBRE CAMINHÃO, EXCLUSIVE TRANSPORTE	m³	494,40	R\$ 3,43	R\$ 4,18	R\$ 2.066,59



PREFEITURA MUNICIPAL DE ARAXÁ/MG

Secretaria Municipal de Gestão

Setor de Licitação - e-mail: licitacao@araxa.mg.gov.br

Centro Administrativo - Avenida Rosália Isaura de Araújo nº 275 - Bloco 03

B. Guilhermina Vieira Chaer - CEP 38.180-802 - Fone: 34.3668.0619 - 34.99313.0034

4.1.3	SEINFRA	ED-29234	TRANSPORTE DE MATERIAL DE QUALQUER NATUREZA EM CAMINHÃO, DISTÂNCIA MAIOR QUE 20KM E MENOR OU IGUAL A 30KM, DENTRO DO PERÍMETRO URBANO, EXCLUSIVE CARGA INCLUSIVE DESCARGA	m³xkm	7.416,00	R\$ 1,69	R\$ 2,06	R\$ 15.276,96
SUB-TOTAL ITEM 4.1 =>								R\$ 18.810,27
4.2			CORTE E ATERRO					
4.2.1	SEINFRA	ED-51105	ESCAVAÇÃO MECÂNICA EM MATERIAL DE 1ª CATEGORIA, INCLUSIVE CARGA EM CAMINHÃO, EXCLUSIVE TRANSPORTE E DESCARGA	m³	648,04	R\$ 7,93	R\$ 9,65	R\$ 6.253,59
4.2.2	SEINFRA	ED-29230	TRANSPORTE DE MATERIAL DE QUALQUER NATUREZA EM CAMINHÃO, DISTÂNCIA MAIOR QUE 1KM E MENOR OU IGUAL A 2KM, DENTRO DO PERÍMETRO URBANO, EXCLUSIVE CARGA, INCLUSIVE DESCARGA (aterro)	m³xkm	113,39	R\$ 3,94	R\$ 4,80	R\$ 544,27
4.2.3	SEINFRA	ED-29189	COMPACTAÇÃO MECÂNICA DE ATERRO COM ROLO VIBRATÓRIO A 100% DO PROCTOR NORMAL, INCLUSIVE ESPALHAMENTO	m³	113,39	R\$ 4,98	R\$ 6,06	R\$ 687,14
4.2.4	SEINFRA	ED-29234	TRANSPORTE DE MATERIAL DE QUALQUER NATUREZA EM CAMINHÃO, DISTÂNCIA MAIOR QUE 20KM E MENOR OU IGUAL A 30KM, DENTRO DO PERÍMETRO URBANO, EXCLUSIVE CARGA INCLUSIVE DESCARGA (bota-fora)	m³xkm	8.019,75	R\$ 1,69	R\$ 2,06	R\$ 16.520,69
SUB-TOTAL ITEM 4.2 =>								R\$ 24.005,69
4.3			TERRAPLENAGEM – SUBLEITO/ SUB-BASE E BASE					
4.3.1	SUDECAP	20.01.01	REGULARIZAÇÃO E COMPACTAÇÃO DO SUBLEITO COM ROLO COMPACTADOR	m²	1.648,00	R\$ 2,91	R\$ 3,54	R\$ 5.833,92
4.3.2	SUDECAP	20.04.05	SUB-BASE ESTABILIZADA GRANULOMETRICAMENTE COM BRITA BICA CORRIDA (AGREGADO DE PEDREIRA) - PROCTOR MODIFICADO	m³	199,20	R\$ 272,25	R\$ 331,44	R\$ 66.022,85
4.3.3	SUDECAP	20.06.14	BASE ESTABILIZADA GRANULOMETRICAMENTE COM BRITA BICA CORRIDA (AGREGADO DE PEDREIRA) - PROCTOR MODIFICADO	m³	199,20	R\$ 272,59	R\$ 331,85	R\$ 66.104,52
SUB-TOTAL ITEM 4.3 =>								R\$ 137.961,29
4.4			ENSAIOS DE CAMPO					
4.4.1	SUDECAP	67.01.01	DETERMINAÇÃO DO TEOR DE UMIDADE DE SOLOS EM LABORATORIO (NBR6457:2016 ANEXO A)	und	6,00	R\$ 40,00	R\$ 48,70	R\$ 292,20
4.4.2	SUDECAP	67.01.03	MASSA ESPECÍFICA, MASSA ESPECÍFICA APARENTE E ABSORÇÃO DE ÁGUA (NBR 6458:2016)	und	6,00	R\$ 147,08	R\$ 179,06	R\$ 1.074,36
4.4.3	SUDECAP	67.01.06	DETERMINAÇÃO DO LIMITE DE LIQUIDEZ DE SOLOS (NBR 6459:2017)	und	6,00	R\$ 122,09	R\$ 148,63	R\$ 891,78
4.4.4	SUDECAP	67.01.07	DETERMINAÇÃO DO LIMITE DE PLASTICIDADE DE SOLOS (NBR 7180:2016)	und	6,00	R\$ 122,09	R\$ 148,63	R\$ 891,78



PREFEITURA MUNICIPAL DE ARAXÁ/MG

Secretaria Municipal de Gestão

Setor de Licitação - e-mail: licitacao@araxa.mg.gov.br

Centro Administrativo - Avenida Rosália Isaura de Araújo nº 275 - Bloco 03

B. Guilhermina Vieira Chaer - CEP 38.180-802 - Fone: 34.3668.0619 - 34.99313.0034

4.4.5	SUDECAP	67.01.09	COMPACTAÇÃO DO SOLO ENERGIA PROCTOR NORMAL (NBR 7182:2020) COM 05 CORPOS DE PROVA	und	6,00	R\$ 170,92	R\$ 208,08	R\$ 1.248,48
4.4.6	SUDECAP	67.01.11	COMPACTAÇÃO DO SOLO ENERGIA PROCTOR MODIFICADO (NBR 7182:2020) COM 05 CORPOS DE PROVA	und	6,00	R\$ 244,42	R\$ 297,56	R\$ 1.785,36
4.4.7	SUDECAP	67.01.14	ÍNDICE DE SUPORTE CALIFÓRNIA DE SOLOS (ISC/CBR) C/5 CP (DNIT 172/016-ME / NBR 9895:2017)	und	6,00	R\$ 231,96	R\$ 282,39	R\$ 1.694,34
SUB-TOTAL ITEM 4.4 =>								R\$ 7.878,30
TOTAL ITEM 4.0 =>								R\$ 188.655,55
5.0		PAVIMENTAÇÃO ASFÁLTICA						
5.1.1	SUDECAP	20.11.05	IMPRIMAÇÃO COM EMULSÃO ASFÁLTICA - EAI, LIMPEZA MANUAL	m²	1.328,00	R\$ 7,92	R\$ 9,64	R\$ 12.801,92
5.1.2	SUDECAP	20.12.01	PINTURA DE LIGAÇÃO COM RR-1C	m²	1.120,00	R\$ 2,28	R\$ 2,78	R\$ 3.113,60
5.1.3	SEINFRA	ED-7623	EXECUÇÃO E APLICAÇÃO DE CONCRETO BETUMINOSO USINADO A QUENTE (CBUQ), MASSA COMERCIAL, INCLUINDO FORNECIMENTO E TRANSPORTE DOS AGREGADOS E MATERIAL BETUMINOSO, EXCLUSIVE TRANSPORTE DA MASSA ASFÁLTICA ATÉ A PISTA	m³	56,00	R\$ 1.803,53	R\$ 2.195,62	R\$ 122.954,72
			TRANSPORTE DO CBUQ DA USINA ATÉ A OBRA					
5.1.4	SEINFRA	ED-29234	TRANSPORTE DE MATERIAL DE QUALQUER NATUREZA EM CAMINHÃO, DISTÂNCIA MAIOR QUE 20KM E MENOR OU IGUAL A 30KM, DENTRO DO PERÍMETRO URBANO, EXCLUSIVE CARGA INCLUSIVE DESCARGA	m³xkm	252,00	R\$ 1,69	R\$ 2,06	R\$ 519,12
			TRANSPORTE DO CM-30					
5.1.5	SEINFRA	ED-29235	TRANSPORTE DE MATERIAL DE QUALQUER NATUREZA EM CAMINHÃO, DISTÂNCIA MAIORES QUE 30KM, DENTRO DO PERÍMETRO URBANO, EXCLUSIVE CARGA, INCLUSIVE DESCARGA	m³xkm	554,57	R\$ 1,61	R\$ 1,96	R\$ 1.086,96
TOTAL ITEM 5.0 =>								R\$ 140.476,32
6.0		DRENAGEM						
6.1			MEIO FIO E SARJETA					
6.1.1	SINAPI	94274	ASSENTAMENTO DE GUIA (MEIO-FIO) EM TRECHO CURVO, CONFECCIONADA EM CONCRETO PRÉ-FABRICADO, DIMENSÕES 100X15X13X30 CM (COMPRIMENTO X BASE INFERIOR X BASE SUPERIOR X ALTURA).	m	320,00	R\$ 71,74	R\$ 87,34	R\$ 27.948,80



PREFEITURA MUNICIPAL DE ARAXÁ/MG

Secretaria Municipal de Gestão

Setor de Licitação - e-mail: licitacao@araxa.mg.gov.br

Centro Administrativo - Avenida Rosália Isaura de Araújo nº 275 - Bloco 03

B. Guilhermina Vieira Chaer - CEP 38.180-802 - Fone: 34.3668.0619 - 34.99313.0034

6.1.2	SEINFRA	ED-14762	SARJETA DE CONCRETO URBANO (SCU), TIPO 1, COM FCK 15 MPA, LARGURA DE 50CM COM INCLINAÇÃO DE 3%, ESP. 7CM, PADRÃO DER-MG, EXCLUSIVE MEIO-FIO, INCLUSIVE ESCAVAÇÃO, APILAAMENTO E TRANSPORTE COM RETIRADA DO MATERIAL ESCAVADO (EM CAÇAMBA)	m	320,00	R\$ 46,41	R\$ 56,50	R\$ 18.080,00
SUB-TOTAL ITEM 6.1 =>								R\$ 46.028,80
TOTAL ITEM 6.0 =>								R\$ 46.028,80
7.0								
7.0			OBRAS COMPLEMENTARES					
7.1			EXECUÇÃO DE PASSEIO					
7.1.1	SINAPI	97084	COMPACTAÇÃO MECÂNICA DE SOLO PARA EXECUÇÃO DE RADIER, PISO DE CONCRETO OU LAJE SOBRE SOLO, COM COMPACTADOR DE SOLOS TIPO PLACA VIBRATÓRIA.	m²	320,00	R\$ 0,81	R\$ 0,99	R\$ 316,80
7.1.2	SEINFRA	ED-51144	PASSEIOS DE CONCRETO E = 8 CM, FCK = 15 MPA PADRÃO PREFEITURA	m²	320,00	R\$ 85,78	R\$ 104,43	R\$ 33.417,60
SUB-TOTAL ITEM 7.1 =>								R\$ 33.734,40
7.2			RAMPAS DE ACESSIBILIDADE					
7.2.1	SEINFRA	ED-51148	RAMPA PARA ACESSO DE DEFICIENTE, EM CONCRETO SIMPLES FCK = 25 MPA, DESEMPENADA, COM PINTURA INDICATIVA, 02 DEMÃOS	und	4,00	R\$ 502,85	R\$ 612,17	R\$ 2.448,68
SUB-TOTAL ITEM 7.2 =>								R\$ 2.448,68
TOTAL ITEM 7.0 =>								R\$ 36.183,08
8.0								
8.0			SINALIZAÇÃO VERTICAL E HORIZONTAL					
8.1			SINALIZAÇÃO VERTICAL					
8.1.1	SEINFRA	ED-51107	ESCAVAÇÃO MANUAL DE VALA COM PROFUNDIDADE MENOR OU IGUAL A 1,5M, INCLUSIVE DESCARGA LATERAL	m³	0,10	R\$ 84,90	R\$ 103,36	R\$ 9,92
8.1.2	SICRO	M1614	TUBO EM AÇO GALVANIZADO COM ROSCA BSP CLASSE LEVE - D = 50 MM (2")	m	12,00	R\$ 69,87	R\$ 85,05	R\$ 1.020,60
8.1.3	SEINFRA	ED-49797	FORNECIMENTO DE CONCRETO ESTRUTURAL, USINADO, COM FCK 20MPA, INCLUSIVE LANÇAMENTO, ADENSAMENTO E ACABAMENTO (FUNDAÇÃO)	m³	0,10	R\$ 695,57	R\$ 846,79	R\$ 81,29
8.1.4	SICRO	5213570	PLACA EM AÇO - PELÍCULA I + I - FORNECIMENTO E IMPLANTAÇÃO PLACA EM AÇO - PELÍCULA I + I - FORNECIMENTO E IMPLANTAÇÃO	m²	1,58	R\$ 458,05	R\$ 557,63	R\$ 881,06
SUB-TOTAL ITEM 8.1 =>								R\$ 1.992,87



PREFEITURA MUNICIPAL DE ARAXÁ/MG

Secretaria Municipal de Gestão

Setor de Licitação - e-mail: licitacao@araxa.mg.gov.br

Centro Administrativo - Avenida Rosália Isaura de Araújo nº 275 - Bloco 03

B. Guilhermina Vieira Chaer - CEP 38.180-802 - Fone: 34.3668.0619 - 34.99313.0034

8.2			SINALIZAÇÃO HORIZONTAL					
8.2.1	SINAPI	102512	PINTURA DE EIXO VIÁRIO SOBRE ASFALTO COM TINTA RETRORREFLETIVA A BASE DE RESINA ACRÍLICA COM MICROESFERAS DE VIDRO, E = 10 CM, APLICAÇÃO MECÂNICA COM DEMARCADORA AUTOPROPELIDA.	m	617,55	R\$ 7,30	R\$ 8,89	R\$ 5.490,02
8.2.2	SINAPI	102501	PINTURA DE FAIXA DE PEDESTRE OU ZEBRADA COM TINTA ACRÍLICA, E = 30 CM, APLICAÇÃO MANUAL.	m²	17,59	R\$ 29,53	R\$ 35,95	R\$ 632,36
8.2.3	SINAPI	102520	PINTURA DE SINALIZAÇÃO VERTICAL DE SEGURANÇA, FAIXAS AMARELA E PRETA, APLICAÇÃO MANUAL, 2 DEMÃOS.	m²	2,80	R\$ 98,52	R\$ 119,94	R\$ 335,83
8.2.4	SINAPI	102513	PINTURA DE SÍMBOLOS E TEXTOS COM TINTA ACRÍLICA, DEMARCAÇÃO COM FITA ADESIVA E APLICAÇÃO COM ROLO.	m²	2,90	R\$ 57,45	R\$ 69,94	R\$ 202,83
SUB-TOTAL ITEM 8.2 =>								R\$ 6.661,04
TOTAL ITEM 8.0 =>								R\$ 8.653,91
9.0			LIMPEZA FINAL DE OBRA					
			LIMPEZA					
9.1	SETOP	ED-50266	LIMPEZA FINAL PARA ENTREGA DA OBRA	m²	320,00	R\$ 9,01	R\$ 10,97	R\$ 3.510,40
TOTAL ITEM 9.0 =>								R\$ 3.510,40
TOTAL GERAL DA OBRA								R\$ 491.873,52

Gustavo Eurípedes de Lima
Secretário Municipal de Obras Públicas



PREFEITURA MUNICIPAL DE ARAXÁ/MG

Secretaria Municipal de Gestão

Setor de Licitação - e-mail: licitacao@araxa.mg.gov.br

Centro Administrativo - Avenida Rosália Isaura de Araújo nº 275 - Bloco 03

B. Guilhermina Vieira Chaer - CEP 38.180-802 - Fone: 34.3668.0619 - 34.99313.0034

19 - CRONOGRAMA FÍSICO FINANCEIRO

CRONOGRAMA FÍSICO FINANCEIRO									
PREFEITURA MUNICIPAL DE ARAXÁ/MG									
OBRA: PAVIMENTAÇÃO ASFÁLTICA - RUA PROFESSORA JULIA ORDONES					PRAZO PREVISTO PARA EXECUÇÃO DA OBRA:				
LOCAL: RUA PROFESSORA JULIA ORDONES - BAIRRO AEROPORTO, MUNICIPIO DE ARAXÁ/MG									
ITEM	DISCRIMINAÇÃO DOS SERVIÇOS	VALOR	%	FÍSICO	1 MÊS	2 MÊS	3 MÊS	4 MÊS	TOTAL
				FINANCEIRO					
1	MOBILIZAÇÃO E DESMOBILIZAÇÃO DE OBRA	R\$ 5.048,32	1,03%	FISICO (%)	50,00%			50,00%	100,00%
				FINANCEIRO (R\$)	R\$ 2.524,16	R\$ 0,00	R\$ 0,00	R\$ 2.524,16	R\$ 5.048,32
2	SERVIÇOS PRELIMINARES / SINALIZAÇÃO DE OBRA	R\$ 27.562,08	5,60%	FISICO (%)	30,00%	20,00%	25,00%	25,00%	100,00%
				FINANCEIRO (R\$)	R\$ 8.268,62	R\$ 5.512,42	R\$ 6.890,52	R\$ 6.890,52	R\$ 27.562,08
3	ADMINISTRAÇÃO DE OBRA	R\$ 35.755,06	7,27%	FISICO (%)	30,00%	30,00%	20,00%	20,00%	100,00%
				FINANCEIRO (R\$)	R\$ 10.726,52	R\$ 10.726,52	R\$ 7.151,01	R\$ 7.151,01	R\$ 35.755,06
4	TERRAPLENAGEM / LIMPEZA	R\$ 188.655,55	38,35%	FISICO (%)	30,00%	70,00%			100,00%
				FINANCEIRO (R\$)	R\$ 56.596,67	R\$ 132.058,89	R\$ 0,00	R\$ 0,00	R\$ 188.655,55
5	PAVIMENTAÇÃO ASFÁLTICA	R\$ 140.476,32	28,56%	FISICO (%)			50,00%	50,00%	100,00%
				FINANCEIRO (R\$)	R\$ 0,00	R\$ 0,00	R\$ 70.238,16	R\$ 70.238,16	R\$ 140.476,32
6	DRENAGEM	R\$ 46.028,80	9,36%	FISICO (%)			50,00%	50,00%	100,00%
				FINANCEIRO (R\$)	R\$ 0,00	R\$ 0,00	R\$ 23.014,40	R\$ 23.014,40	R\$ 46.028,80
7	OBRAS COMPLEMENTARES	R\$ 36.183,08	7,36%	FISICO (%)			60,00%	40,00%	100,00%
				FINANCEIRO (R\$)	R\$ 0,00	R\$ 0,00	R\$ 21.709,85	R\$ 14.473,23	R\$ 36.183,08
8	SINALIZAÇÃO VERTICAL E HORIZONTAL	R\$ 8.653,91	1,76%	FISICO (%)				100,00%	100,00%
				FINANCEIRO (R\$)	R\$ 0,00	R\$ 0,00	R\$ 0,00	R\$ 8.653,91	R\$ 8.653,91
9	LIMPEZA FINAL DE OBRA	R\$ 3.510,40	0,71%	FISICO (%)				100,00%	100,00%
				FINANCEIRO (R\$)	R\$ 0,00	R\$ 0,00	R\$ 0,00	R\$ 3.510,40	R\$ 3.510,40
TOTAL GERAL		R\$ 491.873,52	100,00%	FISICO (%)	15,88%	30,15%	26,23%	27,74%	100%
				FINANCEIRO (R\$)	R\$ 78.115,96	R\$ 148.297,83	R\$ 129.003,94	R\$ 136.455,79	R\$ 491.873,52

Gustavo Eurípedes de Lima
Secretário Municipal de Obras Públicas



PREFEITURA MUNICIPAL DE ARAXÁ/MG

Secretaria Municipal de Gestão

Setor de Licitação - e-mail: licitacao@araxa.mg.gov.br

Centro Administrativo - Avenida Rosália Isaura de Araújo nº 275 - Bloco 03
B. Guilhermina Vieira Chaer - CEP 38.180-802 - Fone: 34.3668.0619 - 34.99313.0034

20 - MEMÓRIA DE CÁLCULO

MEMORIA DE CALCULO DE QUANTITATIVOS							
OBRA: PAVIMENTAÇÃO ASFÁLTICA - RUA PROFESSORA JULIA ORDONES				DATA:		30/03/2026	
LOCAL: RUA PROFESSORA JULIA ORDONES - BAIRRO AEROPORTO, MUNICIPIO DE ARAXÁ/MG				FORMA DE EXECUÇÃO			
REGIÃO/Mês DE REFERÊNCIA: SETOP/SEINFRA REGIÃO TRIÂNGULO E ALTO PARANAÍBA - ABRIL/ 2025 E JANEIRO/2026 - SEM DESONERAÇÃO; SINAPI - 02/2026 - SEM DESONERAÇÃO; SUDECAP - 10/2025 (onerada); SICRO - 10/2025				()	DIRETA	(X)	INDIRETA
COMPOSIÇÃO/DEMONSTRATIVO DE BDI - EM ANEXO				% ISS MUNICIPAL	2,00%	BDI:	21,74%
PONTE							
ITEM	FONTE	CÓDIGO	DESCRIÇÃO DO SERVIÇO	UNIDADE	QNT	DESCRIÇÃO DOS CALCULOS DE QUANTITATIVOS	
1.0			MOBILIZAÇÃO E DESMOBILIZAÇÃO DE OBRA				
1.1	SEINFRA	ED-50392	MOBILIZAÇÃO E DESMOBILIZAÇÃO DE OBRA EM CENTRO URBANO OU REGIÃO LÍMITROFE COM VALOR ATÉ 1.000.000,00	%	0,50	0,50% do valor da obra	
1.2	SEINFRA	ED-50137	MOBILIZAÇÃO E DESMOBILIZAÇÃO DE CONTAINER, INCLUSIVE CARGA, DESCARGA E TRANSPORTE EM CAMINHÃO CARROCERIA COM GUINDAUTO (MUNCK), EXCLUSIVE LOCAÇÃO DO CONTAINER	UND	1,00	1 unidade	
2.0			SERVIÇOS PRELIMINARES				
2.1	SEINFRA	ED-28427	FORNECIMENTO E COLOCAÇÃO DE PLACA DE OBRA EM CHAPA GALVANIZADA #26, ESP. 0,45MM, DIMENSÃO (3X1,5)M, PLOTADA COM ADESIVO VINÍLICO, AFIXADA COM REBITES 4,8X40MM, EM ESTRUTURA METÁLICA DE METALON 20X20MM, ESP. 1,25MM, INCLUSIVE SUPORTE EM EUCALIPTO AUTOCLAVADO PINTADO COM TINTA PVA DUAS (2) DEMÃOS	M²	4,50	3,00 m de largura x 1,50 altura = 4,50 m²	
2.2	SEINFRA	ED-16348	LOCAÇÃO DE CONTAINER COM ISOLAMENTO TÉRMICO, TIPO 1, PARA ESCRITÓRIO DE OBRA, COM MEDIDAS REFERENCIAIS DE (6) METROS COMPRIMENTO, (2,3) METROS LARGURA E (2,5) METROS ALTURA ÚTIL INTERNA, INCLUSIVE AR CONDICIONADO E LIGAÇÕES ELÉTRICAS INTERNAS, EXCLUSIVE MOBILIZAÇÃO/ DESMOBILIZAÇÃO E LIGAÇÕES PROVISÓRIAS EXTERNAS	MÊS	4,00	4 meses de cronograma	



PREFEITURA MUNICIPAL DE ARAXÁ/MG

Secretaria Municipal de Gestão

Setor de Licitação - e-mail: licitacao@araxa.mg.gov.br

Centro Administrativo - Avenida Rosália Isaura de Araújo nº 275 - Bloco 03

B. Guilhermina Vieira Chaer - CEP 38.180-802 - Fone: 34.3668.0619 - 34.99313.0034

2.3	SEINFRA	ED-16350	LOCAÇÃO DE CONTAINER COM ISOLAMENTO TÉRMICO, TIPO 3, PARA DEPÓSITO/FERRAMENTARIA DE OBRA, COM MEDIDAS REFERENCIAIS DE (6) METROS COMPRIMENTO, (2,3) METROS LARGURA E (2,5) METROS ALTURA ÚTIL INTERNA, INCLUSIVE LIGAÇÕES ELÉTRICAS INTERNAS, EXCLUSIVE MOBILIZAÇÃO/ DESMOBILIZAÇÃO E LIGAÇÕES PROVISÓRIAS EXTERNAS	MÊS	4,00	4 meses de cronograma
2.4	SINAPI	13244	CONE DE SINALIZACAO EM PVC RIGIDO COM FAIXA REFLETIVA, H = 70 / 76 CM	UND	15,00	15 unidade
2.5	SEINFRA	ED-50156	PROTEÇÃO PARA TRANSEUNTE OU ISOLAMENTO DE ÁREA COM FITA ZEBRADA AMARELA, INCLUSIVE PONTALETE COM BASE DE APOIO EM CONCRETO MAGRO, ALTURA DE 150CM, FORNECIMENTO E MOVIMENTAÇÃO	M	100,00	100 m
2.6	SEINFRA	ED-50163	TAPUME DE PROTEÇÃO PARA TRANSEUNTE EM TELA DE POLIETILENO, COM MÓDULO NA DIMENSÃO DE (150X150)CM, INCLUSIVE PONTALETE COM BASE DE APOIO EM CONCRETO MAGRO, FORNECIMENTO E MOVIMENTAÇÃO	M	100,00	100 m
2.7	SEINFRA	ED-50155	LOCAÇÃO DE BANHEIRO QUÍMICO, DIMENSÃO (110X120X230)CM, LINHA PADRÃO, CONTENDO UMA (1) PIA/HIGIENIZADOR DE MÃOS INCLUSIVE MANUTENÇÃO E MOBILIZAÇÃO/DESMOBILIZAÇÃO	MÊS	4,00	4 meses de cronograma
3.0			ADMINISTRAÇÃO DE OBRA			
3.1	SINAPI	90777	ENGENHEIRO CIVIL DE OBRA JUNIOR COM ENCARGOS COMPLEMENTARES	H	88,00	22 horas por mês x 4 meses = 88 horas
3.2	SINAPI	90781	TOPOGRAFO COM ENCARGOS COMPLEMENTARES	H	66,00	22 horas por mês x 3 meses = 66 horas
3.3	SINAPI	88253	AUXILIAR DE TOPÓGRAFO COM ENCARGOS COMPLEMENTARES	H	66,00	22 horas por mês x 3 meses = 66 horas
3.4	SINAPI	90776	ENCARREGADO GERAL COM ENCARGOS COMPLEMENTARES	H	176,00	44 horas por mês x 4 meses = 176 horas
4.0			TERRAPLENAGEM / LIMPEZA			
4.1			Limpeza e supressão de camada vegetal			
4.1.1	SINAPI	98525	LIMPEZA MECANIZADA DE CAMADA VEGETAL, VEGETAÇÃO E PEQUENAS ÁRVORES (DIÂMETRO DE TRONCO MENOR QUE 0,20 M), COM TRATOR DE ESTEIRAS.	M²	1648,00	Área: 1648,00 m²



PREFEITURA MUNICIPAL DE ARAXÁ/MG

Secretaria Municipal de Gestão

Setor de Licitação - e-mail: licitacao@araxa.mg.gov.br

Centro Administrativo - Avenida Rosália Isaura de Araújo nº 275 - Bloco 03

B. Guilhermina Vieira Chaer - CEP 38.180-802 - Fone: 34.3668.0619 - 34.99313.0034

4.1.2	SEINFRA	ED-51132	CARGA MECÂNICA DE MATERIAL DE QUALQUER NATUREZA SOBRE CAMINHÃO, EXCLUSIVE TRANSPORTE	M³	494,40	1648,00 m² x 0,30 cm (espessura) = 494,40 m³
4.1.3	SEINFRA	ED-29234	TRANSPORTE DE MATERIAL DE QUALQUER NATUREZA EM CAMINHÃO, DISTÂNCIA MAIOR QUE 20KM E MENOR OU IGUAL A 30KM, DENTRO DO PERÍMETRO URBANO, EXCLUSIVE CARGA INCLUSIVE DESCARGA	M³XKM	7416,00	494,40 m³ x 15,00 km (DMT) = 7416,00 m³xkm
4.2			Corte e Aterro			
4.2.1	SEINFRA	ED-51105	ESCAVAÇÃO MECÂNICA EM MATERIAL DE 1ª CATEGORIA, INCLUSIVE CARGA EM CAMINHÃO, EXCLUSIVE TRANSPORTE E DESCARGA	M³	648,04	Volume de corte (projeto de terraplenagem): 648,04 m³
4.2.2	SEINFRA	ED-29230	TRANSPORTE DE MATERIAL DE QUALQUER NATUREZA EM CAMINHÃO, DISTÂNCIA MAIOR QUE 1KM E MENOR OU IGUAL A 2KM, DENTRO DO PERÍMETRO URBANO, EXCLUSIVE CARGA, INCLUSIVE DESCARGA (aterro)	M³XKM	113,39	Volume de aterro (projeto de terraplenagem): 113,39 m³ x 1,00 km (DMT) = 113,39 m³xkm
4.2.3	SEINFRA	ED-29189	COMPACTAÇÃO MECÂNICA DE ATERRO COM ROLO VIBRATÓRIO A 100% DO PROCTOR NORMAL, INCLUSIVE ESPALHAMENTO	M³	113,39	Volume de aterro (projeto de terraplenagem): 113,39 m³
4.2.4	SEINFRA	ED-29234	TRANSPORTE DE MATERIAL DE QUALQUER NATUREZA EM CAMINHÃO, DISTÂNCIA MAIOR QUE 20KM E MENOR OU IGUAL A 30KM, DENTRO DO PERÍMETRO URBANO, EXCLUSIVE CARGA INCLUSIVE DESCARGA (bota-fora)	M³XKM	8019,75	Volume de corte - Volume de aterro: 648,04 m³ - 113,39 m³ = 534,65 m³ 534,65 m³ x 15,00 km (DMT) = 8019,75 m³xkm
4.3			Terraplenagem – Subleito/ Sub-Base e Base			
4.3.1	SUDECAP	20.01.01	REGULARIZAÇÃO E COMPACTAÇÃO DO SUBLEITO COM ROLO COMPACTADOR	M²	1648,00	Área: 1648,00 m²
4.3.2	SUDECAP	20.04.05	SUB-BASE ESTABILIZADA GRANULOMETRICAMENTE COM BRITA BICA CORRIDA (AGREGADO DE PEDREIRA) - PROCTOR MODIFICADO	M³	199,20	160,00 m (comprimento) x 8,30 m (largura) x 0,15 cm (espessura) = 199,20 m³
4.3.3	SUDECAP	20.06.14	BASE ESTABILIZADA GRANULOMETRICAMENTE COM BRITA BICA CORRIDA (AGREGADO DE PEDREIRA) - PROCTOR MODIFICADO	M³	199,20	160,00 m (comprimento) x 8,30 m (largura) x 0,15 cm (espessura) = 199,20 m³
4.4			Ensaio de Campo			
4.4.1	SUDECAP	67.01.01	DETERMINAÇÃO DO TEOR DE UMIDADE DE SOLOS EM LABORATORIO (NBR6457:2016 ANEXO A)	UND	6,00	6 unidades
4.4.2	SUDECAP	67.01.03	MASSA ESPECÍFICA, MASSA ESPECÍFICA APARENTE E ABSORÇÃO DE ÁGUA (NBR 6458:2016)	UND	6,00	6 unidades
4.4.3	SUDECAP	67.01.06	DETERMINAÇÃO DO LIMITE DE LIQUIDEZ DE SOLOS (NBR 6459:2017)	UND	6,00	6 unidades
4.4.4	SUDECAP	67.01.07	DETERMINAÇÃO DO LIMITE DE PLASTICIDADE DE SOLOS (NBR 7180:2016)	UND	6,00	6 unidades



PREFEITURA MUNICIPAL DE ARAXÁ/MG

Secretaria Municipal de Gestão

Setor de Licitação - e-mail: licitacao@araxa.mg.gov.br

Centro Administrativo - Avenida Rosália Isaura de Araújo nº 275 - Bloco 03

B. Guilhermina Vieira Chaer - CEP 38.180-802 - Fone: 34.3668.0619 - 34.99313.0034

4.4.5	SUDECAP	67.01.09	COMPACTAÇÃO DO SOLO ENERGIA PROCTOR NORMAL (NBR 7182:2020) COM 05 CORPOS DE PROVA	UND	6,00	6 unidades
4.4.6	SUDECAP	67.01.11	COMPACTAÇÃO DO SOLO ENERGIA PROCTOR MODIFICADO (NBR 7182:2020) COM 05 CORPOS DE PROVA	UND	6,00	6 unidades
4.4.7	SUDECAP	67.01.14	ÍNDICE DE SUPORTE CALIFÓRNIA DE SOLOS (ISC/CBR) C/5 CP (DNIT 172/016-ME / NBR 9895:2017)	UND	6,00	6 unidades
5.0			PAVIMENTAÇÃO ASFÁLTICA			
5.1.1	SUDECAP	20.11.05	IMPRIMAÇÃO COM EMULSÃO ASFÁLTICA - EAI, LIMPEZA MANUAL	M²	1328,00	160,00 m (comprimento) x 8,30 m (largura) = 1328,00 m²
5.1.2	SUDECAP	20.12.01	PINTURA DE LIGAÇÃO COM RR-1C	M²	1120,00	Área: 1120,00 m²
5.1.3	SEINFRA	ED-7623	EXECUÇÃO E APLICAÇÃO DE CONCRETO BETUMINOSO USINADO A QUENTE (CБУQ), MASSA COMERCIAL, INCLUINDO FORNECIMENTO E TRANSPORTE DOS AGREGADOS E MATERIAL BETUMINOSO, EXCLUSIVE TRANSPORTE DA MASSA ASFÁLTICA ATÉ A PISTA	M³	56,00	Área: 1120,00 m² x 0,05 cm (espessura) = 56,00 m³
			Transporte do CБУQ da Usina até a Obra			
5.1.4	SEINFRA	ED-29234	TRANSPORTE DE MATERIAL DE QUALQUER NATUREZA EM CAMINHÃO, DISTÂNCIA MAIOR QUE 20KM E MENOR OU IGUAL A 30KM, DENTRO DO PERÍMETRO URBANO, EXCLUSIVE CARGA INCLUSIVE DESCARGA	M³XKM	252,00	Área: 1120,00 m² x 0,05 cm (espessura) = 56,00 m³ x 4,50 km (DMT) = 252,00 m³xkm
			Transporte do CM-30			
5.1.5	SEINFRA	ED-29235	TRANSPORTE DE MATERIAL DE QUALQUER NATUREZA EM CAMINHÃO, DISTÂNCIA MAIORES QUE 30KM, DENTRO DO PERÍMETRO URBANO, EXCLUSIVE CARGA, INCLUSIVE DESCARGA	M³XKM	554,57	160,00 m (comprimento) x 8,30 m (largura) = 1328,00 m² x 0,0012 x 348 km (DMT) = 554,57 m³xkm
6.0			DRENAGEM			
6.4			Meio Fio e Sarjeta			
6.4.1	SINAPI	94274	ASSENTAMENTO DE GUIA (MEIO-FIO) EM TRECHO CURVO, CONFECCIONADA EM CONCRETO PRÉ-FABRICADO, DIMENSÕES 100X15X13X30 CM (COMPRIMENTO X BASE INFERIOR X BASE SUPERIOR X ALTURA).	M	320,00	Metragem conforme projeto = 160,00 m x 2 lados = 320,00 m



PREFEITURA MUNICIPAL DE ARAXÁ/MG

Secretaria Municipal de Gestão

Setor de Licitação - e-mail: licitacao@araxa.mg.gov.br

Centro Administrativo - Avenida Rosália Isaura de Araújo nº 275 - Bloco 03

B. Guilhermina Vieira Chaer - CEP 38.180-802 - Fone: 34.3668.0619 - 34.99313.0034

6.4.2	SEINFRA	ED-14762	SARJETA DE CONCRETO URBANO (SCU), TIPO 1, COM FCK 15 MPA, LARGURA DE 50CM COM INCLINAÇÃO DE 3%, ESP. 7CM, PADRÃO DER-MG, EXCLUSIVE MEIO-FIO, INCLUSIVE ESCAVAÇÃO, APILAAMENTO E TRANSPORTE COM RETIRADA DO MATERIAL ESCAVADO (EM CAÇAMBA)	M	320,00	Metragem conforme projeto = 160,00 m x 2 lados = 320,00 m
7.0			OBRAS COMPLEMENTARES			
7.1			Execução de Passeio			
7.1.1	SINAPI	97084	COMPACTAÇÃO MECÂNICA DE SOLO PARA EXECUÇÃO DE RADIER, PISO DE CONCRETO OU LAJE SOBRE SOLO, COM COMPACTADOR DE SOLOS TIPO PLACA VIBRATÓRIA.	M²	320,00	Metragem conforme projeto = 160,00 m x 2 lados = 320,00 m x 1,00 m = 320,00 m²
7.1.2	SEINFRA	ED-51144	PASSEIOS DE CONCRETO E = 8 CM, FCK = 15 MPA PADRÃO PREFEITURA	M²	320,00	Metragem conforme projeto = 160,00 m x 2 lados = 320,00 m x 1,00 m = 320,00 m²
7.2			Rampas de acessibilidade			
7.2.1	SEINFRA	ED-51148	RAMPA PARA ACESSO DE DEFICIENTE, EM CONCRETO SIMPLES FCK = 25 MPA, DESEMPENADA, COM PINTURA INDICATIVA, 02 DEMÃOS	UND	4,00	Quantidade: 4 unidades
8.0			SINALIZAÇÃO VERTICAL E HORIZONTAL			
8.1			Sinalização Vertical			
8.1.1	SEINFRA	ED-51107	ESCAVAÇÃO MANUAL DE VALA COM PROFUNDIDADE MENOR OU IGUAL A 1,5M, INCLUSIVE DESCARGA LATERAL	M³	0,10	4 placas x 0,024 m³ = 0,096 m³
8.1.2	SICRO	M1614	TUBO EM AÇO GALVANIZADO COM ROSCA BSP CLASSE LEVE - D = 50 MM (2")	M	12,00	4 placas x 3 m (altura) = 12,00 m
8.1.3	SEINFRA	ED-49797	FORNECIMENTO DE CONCRETO ESTRUTURAL, USINADO, COM FCK 20MPA, INCLUSIVE LANÇAMENTO, ADENSAMENTO E ACABAMENTO (FUNDAÇÃO)	M³	0,10	4 placas x 0,024 m³ = 0,096 m³
8.1.4	SICRO	5213570	PLACA EM AÇO - PELÍCULA I + I - FORNECIMENTO E IMPLANTAÇÃO PLACA EM AÇO - PELÍCULA I + I - FORNECIMENTO E IMPLANTAÇÃO	M²	1,58	Placa Circular: 2 und x Dimensão 0,50 m (área: 0,20 m²) = 0,40 m² Placa Octogonal: 2 und x Dimensão L=0,35 m (área: 0,59 m²) = 1,18 m² 0,40 m² + 1,18 m² = 1,58 m²
8.2			Sinalização Horizontal			
8.2.1	SINAPI	102512	PINTURA DE EIXO VIÁRIO SOBRE ASFALTO COM TINTA RETRORREFLETIVA A BASE DE RESINA ACRÍLICA COM MICROESFERAS DE VIDRO, E = 10 CM, APLICAÇÃO MECÂNICA COM DEMARCADORA AUTOPROPELIDA.	M	617,55	Linha de Bordo (LBO): 312,62 m x 1 und = 312,62 m Linha de Fluxos Opostos Dupla (LPO-3): 277,46 m x 1 und = 277,46 m Linha de Continuidade (LCO): 27,47 m x 1 und = 27,47 m 312,62 m + 277,46 m + 27,47 m = 617,55 m



PREFEITURA MUNICIPAL DE ARAXÁ/MG

Secretaria Municipal de Gestão

Setor de Licitação - e-mail: licitacao@araxa.mg.gov.br

Centro Administrativo - Avenida Rosália Isaura de Araújo nº 275 - Bloco 03

B. Guilhermina Vieira Chaer - CEP 38.180-802 - Fone: 34.3668.0619 - 34.99313.0034

8.2.2	SINAPI	102501	PINTURA DE FAIXA DE PEDESTRE OU ZEBRADA COM TINTA ACRÍLICA, E = 30 CM, APLICAÇÃO MANUAL.	M²	17,59	Faixa de Pedestre (FTP): 58,64 m x 1 und x 0,30 m = 17,59 m²
8.2.3	SINAPI	102520	PINTURA DE SINALIZAÇÃO VERTICAL DE SEGURANÇA, FAIXAS AMARELA E PRETA, APLICAÇÃO MANUAL, 2 DEMÃOS.	M²	2,80	Linha de Retenção (LRE): 7,20 m x 1 und x 0,40 m = 2,80 m²
8.2.4	SINAPI	102513	PINTURA DE SÍMBOLOS E TEXTOS COM TINTA ACRÍLICA, DEMARCAÇÃO COM FITA ADESIVA E APLICAÇÃO COM ROLO.	M²	2,90	Pare: 2 und x área 1,45 m² = 2,90 m²
9.0			LIMPEZA FINAL DE OBRA			
9.1	SETOP	ED-50266	LIMPEZA FINAL PARA ENTREGA DA OBRA	M²	320,00	Área 320,00 m²

Gustavo Eurípedes de Lima
Secretário Municipal de Obras Públicas



21 - MEMORIAL DESCRITIVO COMPLETO

OBRA: PAVIMENTAÇÃO ASFÁLTICA



Foto: Mapa de localização - Rua Professora Julia Ordones - Bairro Aeroporto

LOCALIZAÇÃO:

Rua Professora Julia Ordones - Bairro Aeroporto

OBJETO:

Os processos construtivos propostos neste documento fundamentam-se em todos os estudos, serviços e procedimentos necessários à implantação da pavimentação asfáltica, drenagem superficial, observando a normatização técnica vigente. As atividades estão organizadas em etapas sequenciais, conforme descrito a seguir:

1.0 MOBILIZAÇÃO E DESMOBILIZAÇÃO DE OBRA:

1.1 Mobilização e desmobilização de obra:

Serviço de mobilização e desmobilização da obra em área urbana ou região limítrofe, com abrangência de todas as providências necessárias para início e término das atividades, incluindo planejamento, logística, deslocamento de pessoal, equipamentos e materiais, instalação de canteiro de obras, sinalização provisória, segurança, limpeza e organização do local. Conforme legislação do Ministério do trabalho a empresa responsável pela execução da obra deverá fornecer EPI's aos funcionários e prestadores de serviços que estejam dentro do canteiro de obras. E também observar as normas de segurança NR's.



1.2 Mobilização e desmobilização de container:

Serviço de mobilização e desmobilização de container, incluindo carga, descarga e transporte, utilizando caminhão carroceria equipado com guindauto (munck). O serviço abrange a movimentação do container no local de obra e o transporte até o destino indicado.

2.0 SERVIÇOS PRELIMINARES

2.1 Fornecimento e colocação de placa de obra:

Fornecimento e instalação de placa de obra em chapa galvanizada calibre #26 (espessura 0,45 mm), com dimensão de 3,00 x 1,50 m, plotada com adesivo vinílico conforme arte aprovada. A placa deverá ser fixada com rebites de 4,8 x 40 mm em estrutura metálica de metalon 20 x 20 mm, espessura 1,25 mm, apoiada em suporte de eucalipto autoclavado, pintado com tinta PVA em duas demãos.

2.2 Locação de container para escritório:

Locação de container com isolamento térmico, para utilização como escritório. O container deverá possuir medidas referenciais de 6,00 m de comprimento, 2,30 m de largura e 2,50 m de altura útil interna, incluindo ligações elétricas internas.

2.3 Locação de container para depósito/ferramentaria de obra:

Locação de container com isolamento térmico, para utilização como depósito/ferramentaria de obra. O container deverá possuir medidas referenciais de 6,00 m de comprimento, 2,30 m de largura e 2,50 m de altura útil interna, incluindo ligações elétricas internas.

2.4 Cone:

Fornecimento e movimentação de cone para sinalização e isolamento de áreas, com altura de 75 cm.

2.5 Fita zebra:

Execução de isolamento provisório de área com utilização de fita zebra na cor amarela e preta, devidamente tensionada e fixada em pontaletes verticais. Os pontaletes deverão possuir altura de 1,50 m, com base de apoio em concreto magro, garantindo estabilidade e segurança do conjunto. Inclui fornecimento de todos os materiais, mão de obra, instalação, manutenção durante o período de uso e movimentação/remoção ao final dos serviços, conforme necessidade da obra.

2.6 Tapume de fechamento de obra:

Execução de tapume provisório para isolamento e proteção de área, constituído por módulos em tela de polietileno, com dimensões de 1,50 m x 1,50 m, devidamente fixados em pontaletes verticais. Os pontaletes deverão possuir base de apoio em concreto magro, assegurando estabilidade e resistência do conjunto. Inclui o fornecimento de todos os materiais, mão de obra para montagem e instalação, manutenção durante o período de utilização, bem como a desmontagem e movimentação/remoção ao término dos serviços, conforme as necessidades da obra.

2.7 Locação de banheiro químico:

Locação de banheiro químico padrão, com dimensões 1,10x1,20x2,30 m, contendo 1 (uma) pia/higienizador de mãos, incluindo manutenção durante o período locado e mobilização/desmobilização.



3.0 ADMINISTRAÇÃO DE OBRA:

A obra deverá contar com a atuação de engenheiros responsáveis, sendo necessário o acompanhamento contínuo da execução dos serviços. Esse acompanhamento deverá incluir a elaboração e manutenção da documentação técnica da obra, tais como o Relatório Diário de Obra (RDO).

Durante a execução da obra, deverá ser realizado o acompanhamento técnico por uma equipe de topografia, responsável pelo controle geométrico, conferência de locações, medições e verificação de conformidade dos serviços executados, garantindo o atendimento aos projetos, especificações técnicas e normas aplicáveis

4.0 TERRAPLENAGEM / LIMPEZA DE CAMADA VEGETAL:

A locação da obra, bem como qualquer outro serviço de topografia que seja necessário, será de responsabilidade da empreiteira que for executar os serviços. O preparo da caixa e a regularização do subleito com massa asfáltica serão executados pela contratada, acompanhados e liberados pela fiscalização.

Rua Professora Julia Ordones com seção tipo A:

- Bordo Total: 10,30;
- Drenagem Lado Direito: 0,65m;
- Drenagem Lado Esquerdo: 0,65m;
- **Semi-pista de rolamento: 3,50m;**
- **Pista de Rolamento: 7,00m;**
- **Abailamento: 3,00 %;**
- **Passeio Lado Direito: 1,00m;**
- **Passeio Lado Esquerdo: 1,00m;**

A figura a seguir apresentada, exemplifica a seção tipo utilizada:

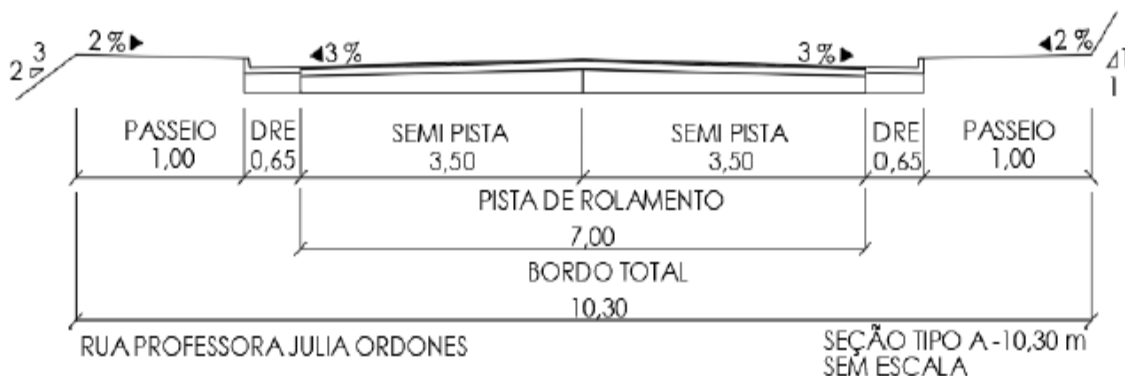

4.1 LIMPEZA E SUPRESSÃO DE CAMADA VEGETAL

Execução de limpeza mecanizada do terreno, compreendendo a remoção da camada vegetal superficial, vegetação rasteira, arbustos e pequenas árvores com diâmetro de tronco inferior a 0,20 m.



O serviço inclui o corte, destocamento superficial, empurramento e enleiramento do material vegetal, bem como a carga, transporte e destinação final dos resíduos, em local devidamente licenciado ou conforme diretrizes do projeto e da fiscalização.

Contempla ainda a remoção de raízes superficiais e a regularização inicial do terreno, deixando a área em condições adequadas para as etapas subsequentes.

Deverão ser adotadas medidas de controle ambiental, incluindo minimização de poeira, preservação de áreas não autorizadas para intervenção e proteção de elementos a serem mantidos. A área de trabalho deverá ser devidamente sinalizada, garantindo a segurança dos operadores e de terceiros.

Ao final, o terreno deverá apresentar-se limpo, desobstruído e livre de materiais removido

4.2 CORTE E ATERRO

Os serviços de movimentação de terra compreendem as atividades de escavação, carga, transporte, descarga, espalhamento, regularização e compactação de solos, necessárias à implantação da obra conforme as cotas, níveis e alinhamentos definidos em projeto. As escavações deverão ser executadas com controle geométrico adequado, garantindo a estabilidade dos taludes e a segurança das áreas adjacentes.

Os aterros deverão ser executados com material selecionado, isento de matéria orgânica e detritos, devidamente compactado em camadas de espessura compatível, de modo a atender aos índices de compactação especificados em projeto e às normas técnicas vigentes, assegurando a estabilidade, durabilidade e desempenho da obra.

A regularização é um serviço que visa conformar o leito transversal e longitudinal da via pública, compreendendo cortes e ou aterros, cuja espessura da camada deverá ser de no máximo 20 cm. De maneira geral, consiste num conjunto de operações, tais como aeração, compactação, conformação etc., de forma que a camada atenda as condições de grade e seção transversal exigidas. Os aterros, se existirem, além dos 0,20 m máximos previstos, deverão ser executados de acordo com as Especificações de Terraplenagem do DER/MG.

4.3 TERRAPLENAGEM - SUB-LEITO, SUB-BASE E BASE

4.3.1 Regularização e compactação do sub-leito:

Compreende os serviços destinados à conformação e nivelamento do subleito, garantindo as cotas, greides e perfis estabelecidos em projeto. As atividades incluem o corte e/ou aterro de irregularidades, escarificação do solo, controle de umidade (umedecimento ou secagem, quando necessário) e compactação em camadas, de forma a assegurar superfície homogênea, estável e com capacidade de suporte compatível com os requisitos do projeto e normas técnicas aplicáveis. Os serviços deverão ser executados de modo a proporcionar base adequada para a execução das camadas subsequentes da obra.

4.3.2 Sub-base estabilizada com brita bica corrida:

A sub-base será composta por brita de bica corrida, definida como o produto total de britagem do britador primário ou secundário, o qual não é objeto de peneiramento e classificação, sendo transportado diretamente para estocagem ou aplicação em pista. São normalmente empregadas em vias de tráfego médio e baixo.



Definida como o produto total de britagem do britador primário ou secundário, o qual não é objeto de peneiramento e classificação, sendo transportado diretamente para estocagem ou aplicação em pista. São normalmente empregadas em vias de tráfego médio e baixo.

Compreende as operações de espalhamento, pulverização, umedecimento ou secagem, compactação e acabamento dos materiais importados, realizadas na pista devidamente preparada na largura desejada, nas quantidades que permitam após a compactação, atingir a espessura constante do projeto. Quando houver necessidade de se executar camadas de base ou sub-base com espessura final superior a 20 cm, elas deverão ser subdivididas em camadas parciais, sempre com espessura máxima de 20 cm e mínima de 10 cm, após a compactação. O grau de compactação deverá ser conforme determinação do projeto:

- No mínimo 100 % em relação à massa específica aparente seca máxima, obtida no ensaio DNIT 164/2013-ME ou;
- No mínimo 100 % em relação à massa específica aparente seca máxima, obtida no ensaio T-180- 57 da AASHTO (Proctor Modificado). A determinação do desvio máximo de umidade admissível será estabelecida pelo projeto ou pela FISCALIZAÇÃO, em função das características do material a ser empregado.

4.3.3 Base estabilizada com brita bica corrida:

Execução de camada de base constituída por material granular tipo brita bica corrida (agregado de pedra), devidamente selecionado e enquadrado em faixa granulométrica especificada em projeto. O material deverá ser espalhado, regularizado e compactado mecanicamente, atingindo o grau de compactação mínimo exigido conforme ensaio Proctor Modificado. Inclui o fornecimento do material, transporte, espalhamento, umedecimento ou secagem para ajuste da umidade ótima, homogeneização, compactação e controle tecnológico, garantindo resistência, durabilidade e adequada capacidade de suporte à estrutura do pavimento.

Compreende as operações de espalhamento, pulverização, umedecimento ou secagem, compactação e acabamento dos materiais importados, realizadas na pista devidamente preparada na largura desejada, nas quantidades que permitam após a compactação, atingir a espessura constante do projeto. Quando houver necessidade de se executar camadas de base ou sub-base com espessura final superior a 20 cm, elas deverão ser subdivididas em camadas parciais, sempre com espessura máxima de 20 cm e mínima de 10 cm, após a compactação. O grau de compactação deverá ser conforme determinação do projeto:

- No mínimo 100 % em relação à massa específica aparente seca máxima, obtida no ensaio DNIT 164/2013-ME ou;
- No mínimo 100 % em relação à massa específica aparente seca máxima, obtida no ensaio T-180- 57 da AASHTO (Proctor Modificado). A determinação do desvio máximo de umidade admissível será estabelecida pelo projeto ou pela FISCALIZAÇÃO, em função das características do material a ser empregado.

OBS: A base e sub-base deverão ser medidas, separadamente logo após sua execução, em metros cúbicos, considerando o volume efetivamente executado. No cálculo dos volumes devem ser consideradas as larguras e espessuras médias da camada obtidas no controle geométrico.



4.4 ENSAIOS

Serviço de ensaios de controle tecnológico na terraplenagem e pavimentação, compreendendo a realização de ensaios de laboratório e de campo, com o objetivo de verificar, controlar e garantir a qualidade dos materiais e dos serviços executados. Os ensaios incluem, entre outros, a caracterização dos solos, determinação do teor ótimo de umidade, limites de consistência, granulometria, índice de suporte (CBR), bem como o controle de compactação in loco, atendendo às exigências de projeto e às normas técnicas vigentes.

A execução dos ensaios é fundamental para assegurar que as camadas de terraplenagem, subleito, sub-base e base apresentem as condições adequadas de resistência, estabilidade, durabilidade e capacidade de suporte, reduzindo riscos de recalques, deformações e patologias no pavimento. O controle tecnológico também permite a verificação da conformidade dos serviços, garantindo maior vida útil à obra, segurança aos usuários e otimização dos custos de manutenção ao longo do tempo.

5.0 PAVIMENTAÇÃO ASFÁLTICA

Execução dos serviços:

Após a execução do serviço de terraplenagem será feita a imprimação e a pintura de ligação, que consiste na aplicação de um ligante asfáltico sobre a superfície da camada granular imprimada, nesse caso, o qual receberá o revestimento asfáltico do tipo CBUQ. A camada final de revestimento terá espessura de 5,0 cm.

Equipamentos:

Os equipamentos necessários à execução dos serviços serão adequados aos locais de instalação das obras, atendendo ao que dispõem as especificações para os serviços. Devem ser utilizados, no mínimo, os seguintes equipamentos:

a) Depósito para ligante asfáltico:

Os depósitos para o ligante asfáltico devem possuir dispositivos capazes de aquecer o ligante nas temperaturas fixadas nesta Norma. Estes dispositivos também devem evitar qualquer superaquecimento localizado. Deve ser instalado um sistema de recirculação para o ligante asfáltico, de modo a garantir a circulação, desembaraçada e contínua, do depósito ao misturador, durante todo o período de operação. A capacidade dos depósitos deve ser suficiente para, no mínimo, três dias de serviço.

b) Usina para misturas asfálticas:

A usina deve estar equipada com uma unidade classificadora de agregados, após o secador, dispor de misturador capaz de produzir uma mistura uniforme. Um termômetro, com proteção metálica e escala de 90° a 210 °C (precisão ± 1 °C), deve ser fixado no dosador de ligante ou na linha de alimentação do asfalto, em local adequado, próximo à descarga do misturador. A usina deve ser equipada além disto, com pirômetro elétrico, ou outros instrumentos termométricos aprovados, colocados na descarga do secador, com dispositivos para registrar a temperatura dos agregados, com precisão de ± 5 °C. A usina deve possuir termômetros nos silos quentes.



Pode, também, ser utilizada uma usina do tipo tambor/secador/misturador, de duas zonas (convecção e radiação), provida de:

Coletor de pó, alimentador de “filler”, sistema de descarga da mistura asfáltica, por intermédio de transportador de correia com comporta do tipo “clam-shell” ou alternativamente, em silos de estocagem. A usina deve possuir silos de agregados múltiplos, com pesagem dinâmica e deve ser assegurada a homogeneidade das granulometrias dos diferentes agregados.

A usina deve possuir ainda uma cabine de comando e quadros de força. Tais partes devem estar instaladas em recinto fechado, com os cabos de força e comandos ligados em tomadas externas especiais para esta aplicação. A operação de pesagem de agregados e do ligante asfáltico deve ser semiautomática com leitura instantânea e acumuladora, por meio de registros digitais em “display” de cristal líquido. Devem existir potenciômetros para compensação das massas específicas dos diferentes tipos de ligantes asfálticos e para seleção de velocidade dos alimentadores dos agregados frios.

c) Caminhões basculantes para transporte da mistura;

Os caminhões, tipo basculante, para o transporte do concreto asfáltico usinado a quente, devem ter caçambas metálicas robustas, limpas e lisas, ligeiramente lubrificadas com água e sabão, óleo cru fino, óleo parafínico, ou solução de cal, de modo a evitar a aderência da mistura à chapa. A utilização de produtos susceptíveis de dissolver o ligante asfáltico (óleo diesel, gasolina etc.) não é permitida.

d) Equipamento para espalhamento e acabamento;

O equipamento para espalhamento e acabamento deve ser constituído de pavimentadoras automotrizes, capazes de espalhar e conformar a mistura no alinhamento, cotas e abaulamento definidos no projeto. As acabadoras devem ser equipadas com parafusos sem fim, para colocar a mistura exatamente nas faixas, e possuir dispositivos rápidos e eficientes de direção, além de marchas para a frente e para trás. As acabadoras devem ser equipadas com alisadores e dispositivos para aquecimento, à temperatura requerida, para a colocação da mistura sem irregularidade.

e) Equipamento para compactação;

O equipamento para a compactação deve ser constituído por rolo pneumático e rolo metálico liso, tipo tandem ou rolo vibratório.

Os rolos pneumáticos, autopropulsionados, devem ser dotados de dispositivos que permitam a calibragem de variação da pressão dos pneus de 2,5 kgf/cm² a 8,4kgf/cm². O equipamento em operação deve ser suficiente para compactar a mistura na densidade de projeto, enquanto se encontrar em condições de trabalhabilidade.

NOTA: Todo equipamento a ser utilizado deve ser vistoriado antes do início da execução do serviço de modo a garantir condições apropriadas de operação, sem o que, não será autorizada a sua utilização.

Resumo dos equipamentos obrigatórios para execução da obra:

- Vassoura mecânica;



PREFEITURA MUNICIPAL DE ARAXÁ/MG

Secretaria Municipal de Fazenda Planejamento e Gestão

Setor de Licitação - e-mail: licitacao@araxa.mg.gov.br

Centro Administrativo - Avenida Rosália Isaura de Araújo nº 275 - Bloco 03

B. Guilhermina Vieira Chaer - CEP 38.180-802 - Fone: 3691-7022 / 3691-7145 / 3662.2506

- Vibro acabadora - Tipo mesa aquecida;
- Caminhão espargidor;
- Caminhão Pipa;
- Trator pneu traçado;
- Grade com disco arado;
- Rolo pé de carneiro;
- Rolo liso - Tipo tandem;
- Rolo pneu com pressão variável;
- Caminhão basculante;
- Motoniveladora;
- Escavadeira;
- Pá carregadeira.

Condições Gerais:

1 - A execução das obras ou serviços deverá estar em conformidade com os projetos, especificações, instrução desta PREFEITURA MUNICIPAL, reservando-se, a esta, o direito de alterar em parte ou no todo qualquer dos elementos do projeto, especificações fornecidas, devendo tais alterações serem comunicadas por escrito a fiscalização.

2 - Os serviços incompletos, defeituosos ou executados em desacordo com os elementos fornecidos pela fiscalização serão refeitos.

3 - A Empresa contratada será responsável pela sinalização, quando necessária, para fluidez segura do trânsito e será responsável por qualquer dano por acidente de trânsito que possa ocorrer nas vias a serem pavimentadas, pela omissão e/ou sinalização inadequada.

4 - Constam no Projeto as vias a serem revestidas, de responsabilidade do RT da Contratante, o qual deverá dirimir qualquer dúvida quanto às medidas apresentadas.

5 - Uma vez que no valor orçado para esse serviço contempla a regularização de trechos irregulares no calçamento existente (depressões, "buracos"), a fiscalização da engenharia não aceitará irregularidades na entrega final da obra, isto é, a obra deverá estar perfeitamente livre de qualquer imperfeição, atendendo as normas técnicas específicas a esse serviço.

6 - Para tanto, reiteramos que as empresas participantes deverão realizar visitas ao local para quando da execução dos serviços se utilizar à técnica mais apropriada para a sua execução.

7 - Os materiais empregados serão previamente submetidos ao exame e aprovação da fiscalização, podendo ela impugná-los quando em desacordo com estas especificações. Nesta circunstância, o empreiteiro deverá retirá-los do canteiro de obras dentro de 48 horas criteriosamente separados do material aprovado.

8 - A substituição de materiais por outro equivalente só será permitida com anuência da Prefeitura, que em tal caso permitirá por escrito.



9- Os levantamentos topográficos são de responsabilidade da Contratada.

10 - Os equipamentos destinados à execução da base com bica-corrida são os seguintes: motoniveladora, rolo compactador e caminhões.

11 - O controle tecnológico deverá seguir as normas do Departamento de Estradas de Rodagem de Minas Gerais - DER-MG, em todas as camadas.

12 - O controle Geométrico será feito em função do greide existente e dos equipamentos públicos já instalados no bairro.

5.1.1 Imprimação:

Serviço consiste na aplicação de material betuminoso sobre a superfície da base, para promover uma maior coesão da superfície, maior aderência entre a base e o revestimento, e para impermeabilizar a base. O material utilizado será o asfalto diluído tipo CM-30, aplicado na taxa de 0,80 a 1,60 litros/m². A área imprimada deverá ser varrida para a eliminação do pó e de todo material solto e estar seca ou ligeiramente umedecida. É vedado proceder a imprimação da superfície molhada ou quando a temperatura do ar seja inferior a 10°C. O tráfego nas regiões imprimadas só deve ser permitido após decorridas, no mínimo, 24 horas de aplicação do material asfáltico.

As dimensões consideradas para aplicação de material betuminoso sobre a superfície da base (imprimação) será: Área = comprimento x (largura da pista transitável + largura das sarjetas).

5.1.2 Pintura de Ligação:

O serviço consiste na aplicação de material betuminoso sobre a superfície da base imprimada, para promover aderência entre um revestimento betuminoso e a camada subjacente. O material utilizado será emulsão asfáltica tipo RR-2C, diluído em água na proporção 1:1, e aplicado na taxa de 0,50 a 0,80 litros/m².

5.1.3 Execução de CBUQ:

Após executada a pintura de ligação, será executado à pavimentação asfáltica com CBUQ (CONCRETO BETUMINOSO USINADO A QUENTE), tendo a espessura final da massa asfáltica 5 cm (conforme projeto) e composto das seguintes etapas: usinagem, transporte, espalhamento e compactação. Os equipamentos a serem utilizados para execução dos serviços são: vibroacabadora, que proporcione o espalhamento homogêneo e de maneira que se obtenha a espessura indicada, rolo compactador de pneus e o rolo chapa/liso, ambos para proporcionar a compactação desejada e o acabamento da via. Deverá ser feito e observado o controle de qualidade do material betuminoso e do acabamento da superfície.

Controle de temperatura da massa asfáltica durante a execução do revestimento, compreendendo o monitoramento contínuo da temperatura desde a saída da usina, durante o transporte, até o espalhamento e a compactação na pista. A massa asfáltica deverá ser produzida, transportada e aplicada dentro das faixas de temperatura especificadas em projeto e nas normas técnicas vigentes, garantindo adequada trabalhabilidade, aderência e compactação do material.

A verificação da temperatura no momento do descarregamento e do espalhamento é essencial para assegurar a homogeneidade da mistura e evitar perdas de ligante, segregação ou envelhecimento precoce do asfalto. Durante a compactação, o controle térmico garante que a mistura se encontre em



condições ideais para atingir os índices de densidade e vazios especificados, assegurando a resistência mecânica, durabilidade e desempenho funcional do pavimento. O não atendimento às temperaturas recomendadas pode comprometer a qualidade o revestimento, resultando em fissuras, desagregações, exsudação e redução da vida útil da via.

5.1.4 Transporte de CBUQ:

Para o transporte do CBUQ serão utilizados caminhões basculantes devendo estes estarem obrigatoriamente cobertos por lonas para que não se tenha perda de temperatura, independentemente da distância em que o material será transportado. Os motoristas deverão se atentar para que os caminhos que apresentem irregularidades significativas sejam evitados, para que não ocorra problemas de segregação da mistura. Antes da aplicação, a FISCALIZAÇÃO deve verificar os controles de alinhamento e greide da pista assim como a instalação e a manutenção correta dos equipamentos de controle de tráfego. Deve também verificar as condições climáticas, onde não será permitida a aplicação do CBUQ com tempo chuvoso ou temperatura inferior a 10º C. Por fim, só será permitido a aplicação da camada de revestimento se a superfície a ser aplicada estiver sem contaminações de materiais e após a verificação dos equipamentos de aplicação.

5.1.5 Transporte de CM-30:

Transporte do ligante CM-30 da refinaria até a usina, incluindo carga, deslocamento em caminhão e descarga, garantindo entrega do material conforme especificações e normas aplicáveis.

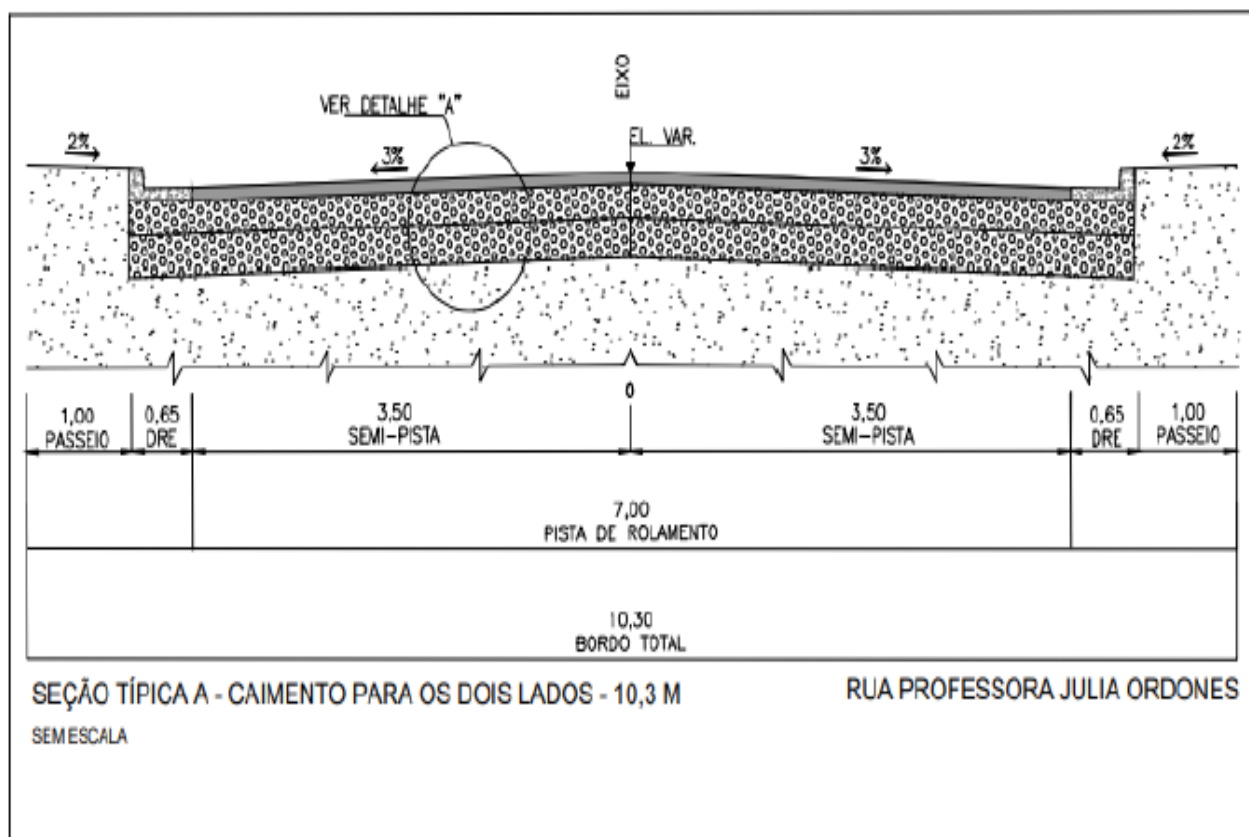

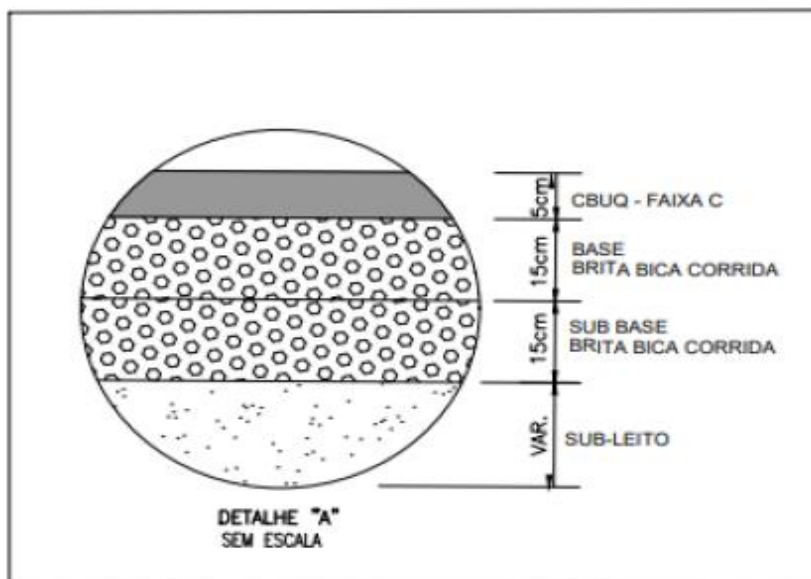

6.0 DRENAGEM:

6.1 MEIO FIO E SARJETA

6.1.1 Guia de meio-fio:

O serviço compreende a execução completa da guia de meio-fio, desde a preparação da base até a instalação do elemento pré-moldado, conforme normas e projeto executivo.

A guia será instalada sobre base preparada e compactada, com a geometria e alinhamento conforme o projeto. O processo inclui escavação do local, apiloamento do fundo da vala para garantir suporte adequado, e assentamento da guia com o alinhamento correto. Após a instalação, será executado o reaterro e compactação, conforme necessidade do projeto, para garantir estabilidade e nivelamento.

6.1.2 Sarjeta de concreto:

O serviço compreende a execução de sarjeta de concreto usinado (traço e fck conforme projeto), moldada diretamente no local, em trecho reto, com dimensões de 50 cm de base por 7 cm de espessura. A sarjeta será construída sobre base preparada, com alinhamento e inclinação adequados para drenagem pluvial, respeitando as cotas e o perfil previstos em projeto.

A execução inclui preparação da forma, lançamento do concreto usinado, adensamento, nivelamento e acabamento superficial, além de cura conforme especificação. O alinhamento e o prumo da sarjeta devem ser verificados continuamente para garantir uniformidade e continuidade do trecho.

7.0 OBRAS COMPLEMENTARES:

7.1 EXECUÇÃO DO PASSEIO

7.1.1 Compactação mecanizada de solo:

Compactação mecânica do solo para execução de solo, utilizando compactador tipo placa vibratória, garantindo densidade adequada e regularização.



7.1.2 Execução de passeio:

O serviço compreende a construção de passeios (calçadas) de concreto em conformidade com o padrão municipal, com espessura de 8 cm e resistência característica $F_{ck} = 15 \text{ MPa}$. O concreto será lançado e nivelado sobre base previamente preparada, garantindo alinhamento, declividade e acabamento adequados para escoamento de águas pluviais.

A execução inclui a preparação do terreno, confecção de formas (quando necessário), lançamento do concreto, adensamento e acabamento superficial (alinhamento, nivelamento, textura antiderrapante conforme padrão municipal). Após o lançamento, o concreto será submetido a cura adequada para garantir a resistência e durabilidade.

7.2 RAMPA DE ACESSIBILIDADE

7.2.1 Rampa de acessibilidade:

Execução de rampa de acessibilidade em concreto simples, com resistência característica $f_{ck} = 25 \text{ MPa}$, moldada in loco, com superfície desempenada e acabamento adequado para garantir condições de segurança e conforto ao usuário. Deverá atender às inclinações, dimensões e demais requisitos estabelecidos em projeto e nas normas de acessibilidade vigentes. Inclui preparo da base, lançamento, adensamento, acabamento e cura do concreto. Contempla ainda a aplicação de pintura indicativa na superfície da rampa, em 02 demãos, conforme especificações, bem como o fornecimento de materiais, mão de obra e equipamentos necessários à execução completa do serviço.

8.0 SINALIZAÇÃO VERTICAL E HORIZONTAL:

8.1 SINALIZAÇÃO VERTICAL

Os serviços se referem à execução de Placas de Sinalização. As placas deverão ser executadas conforme projeto e conforme a NORMA DNIT 101/2009 - Obras complementares – Segurança no tráfego rodoviário – Sinalização vertical. Este serviço será medido e pago em metros quadrados (m^2) de placas executadas, em conformidade com a especificação após a execução e liberação da FISCALIZAÇÃO.

8.2 SINALIZAÇÃO HORIZONTAL

A sinalização horizontal consiste na apresentação de um conjunto de sinais constituído de linhas, marcações, sinais, símbolos e legendas colocados com pinturas sobre o pavimento, com a função de regulamentar, advertir ou indicar o modo seguro de transitar na via. Para este projeto a sinalização horizontal foi composta por:

- LBO – Linha de Bordo;
- LCO – Linha de Continuidade;
- LRE – Linha de Retenção;
- LFO-3 – Linha Dupla Contínua;
- FTP - Faixa de Travessia de Pedestre.

➤ LBO - LINHA DE BORDO

A LBO delimita, através de linha contínua, a parte da pista destinada ao deslocamento dos veículos, estabelecendo seus limites laterais.



Cor: Branca

Dimensões: 0,10 (cm)

O material a ser utilizado será Pintura acrílica retrorrefletorizada.

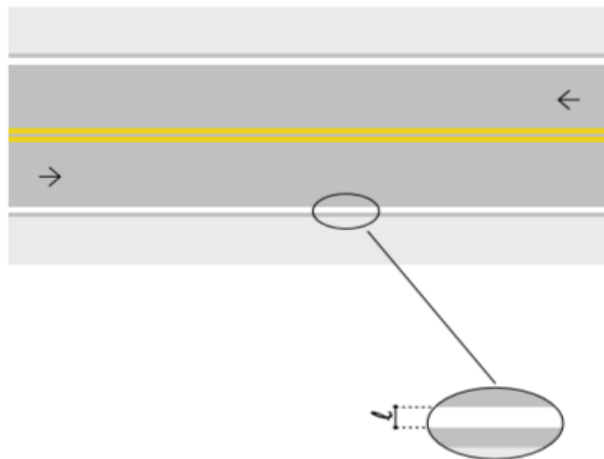

➤ LCO - LINHA DE CONTINUIDADE

A LCO dá continuidade visual às marcações longitudinais principalmente quando há quebra no alinhamento em trechos longos ou em curvas. Utilizada quando estudos de engenharia indiquem sua necessidade por questões de segurança. Também é utilizada para dar continuidade à linha de divisão de fluxos no mesmo sentido, quando há supressão ou acréscimo de faixas de rolamento.

Deve dar sequência ao alinhamento da marcação à qual complementa.

Cor: amarela e branca.

Dimensões: 0,10 (m)

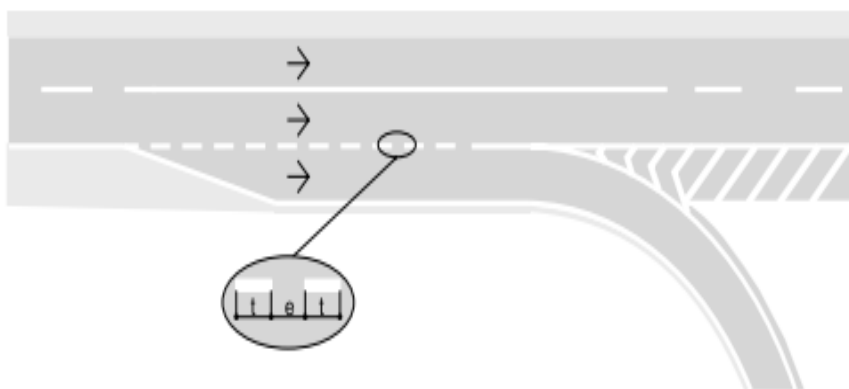

➤ LFO-3 - LINHA DUPLA CONTÍNUA

A LFO-3 divide fluxos opostos de circulação, delimitando o espaço disponível para cada sentido e regulamentando os trechos em que a ultrapassagem e os deslocamentos laterais são proibidos para os dois sentidos, exceto para acesso a imóvel lindeiro.

A largura (l) das linhas e a distância (d) entre elas é de no mínimo 0,10 m e no máximo de 0,15 m

Cor: Amarela

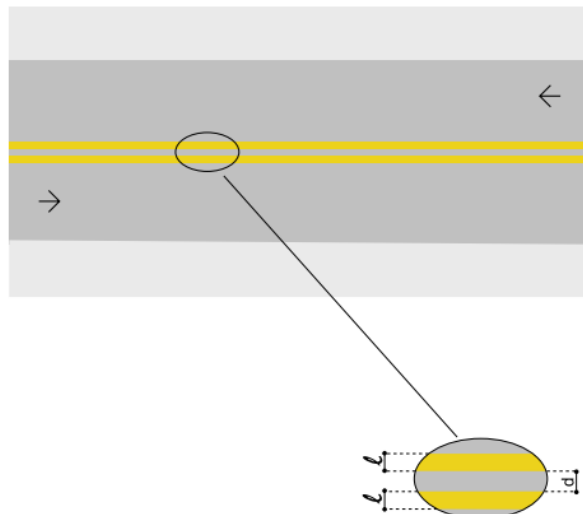

➤ **LRE - LINHA DE RETENÇÃO**

A Linha de Retenção indica ao condutor o local limite em que deve parar o veículo. A LRE deve ser utilizada: em todas as aproximações de interseções semaforizadas; em cruzamento rodociclovário; em cruzamento rodoferroviário; junto a faixa de travessia de pedestre; em locais onde houver necessidade por questões de segurança.

Em vias controladas por semáforos deve ser posicionada de tal forma que os motoristas parem em posição frontal ao foco semaforico. Quando existir faixa para travessia de pedestres, a LRE deve ser locada a uma distância mínima de 1,60 m do início desta. Quando não existir faixa para travessia de pedestres, a LRE deve ser locada a uma distância mínima de 1,00 m do prolongamento do meio fio da pista de rolamento transversal. Deve abranger a extensão da largura da pista destinada ao sentido de tráfego ao qual está dirigida a sinalização. Admitem-se outras distâncias da LRE, e colocação por faixas de tráfego quando estudos de engenharia indiquem a necessidade.

Cor: branca.

A largura (l) mínima é de 0,30 m e a máxima de 0,60 m de acordo com estudos de engenharia.

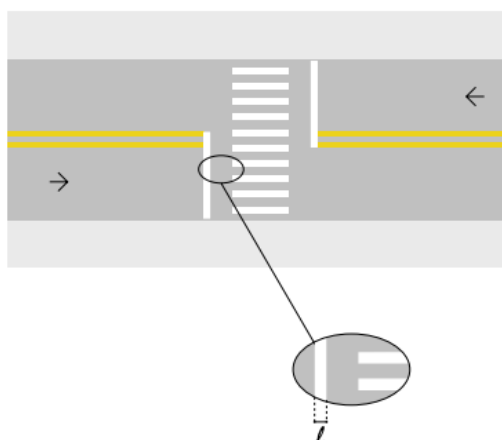

➤ **FTP- 1 - FAIXA DE TRAVESSIA DE PEDESTRES - TIPO ZEBRADA**

A FTP delimita a área destinada à travessia de pedestres e regulamenta a prioridade de passagem dos mesmos em relação aos veículos, nos casos previstos pelo CTB.



A largura (l) das linhas varia de 0,30 m a 0,40 m e a distância (d) entre elas de 0,30 m a 0,80 m. A extensão mínima das linhas é de 3,00 m, podendo variar em função do volume de pedestres e da visibilidade, sendo recomendada 4,00 m.

Em interseções, deve ser demarcada no mínimo a 1,00 m do alinhamento da pista transversal.
Cor - Branca.

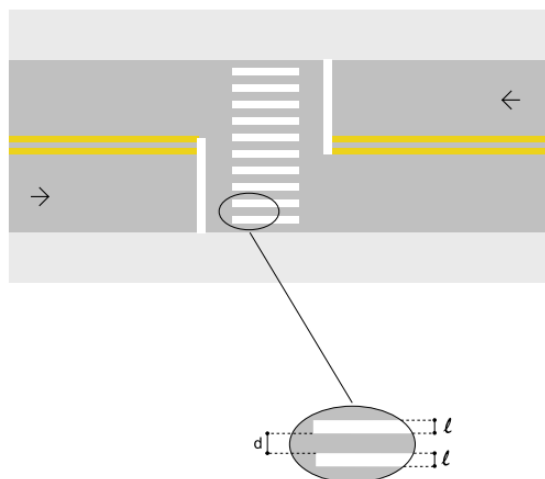

➤ LEGENDAS

As legendas são formadas a partir de combinações de letras e algarismos, aplicadas no pavimento da pista de rolamento, com o objetivo de advertir os condutores acerca das condições particulares de operação da via. As legendas são mensagens com o objetivo de advertir os condutores acerca das condições particulares de operação da via. Cor branca.

As legendas podem complementar a sinalização vertical, comunicando aos condutores informações necessárias para o bom desempenho do fluxo viário, sem desviar a sua atenção da pista de rolamento. As legendas devem conter mensagens simples e curtas.

Neste projeto, temos as legendas de:

- Pare

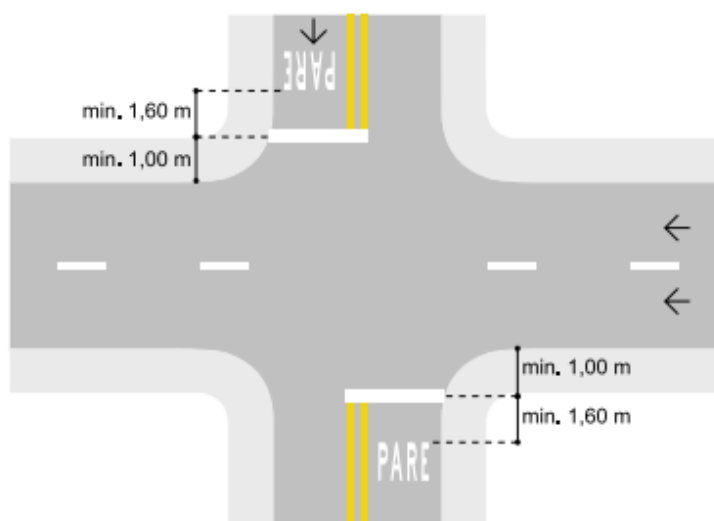

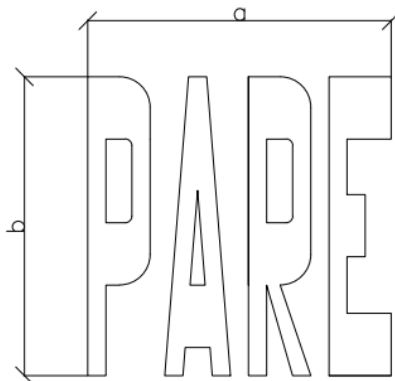

DIMENSÕES RECOMENDADAS (m)			
Vel. (km/h)	a	b	Área da Pintura(m²)
V < 60	1,95	1,60	1,45

9.0 LIMPEZA FINAL DE OBRA

Após o término das obras e serviços, deverá ser realizada a limpeza e remoção de entulhos e material inservível.

➤ CRITÉRIOS DE MEDIÇÃO:

- ✓ Deverá ser entregue a FISCALIZAÇÃO, mensalmente, até o quinto dia útil do mês posterior aos serviços executados, em meios físico (três vias impressas, coloridas) e magnético (CD), contendo o abaixo discriminado:
- ✓ Todos os controles tecnológicos (pré-moldados e concreto usinado) deverão ser fornecidos a FISCALIZAÇÃO, anteriormente ao fechamento das medições parciais, às quais deverão estar anexos, e assinados, pelos responsáveis técnicos da CONTRATADA;
- ✓ Todas as dimensões (comprimento, largura e espessura), áreas e volumes, escopo das medições parciais, deverão estar embasados por levantamentos topográfico / geométrico, memórias de cálculo e relatório fotográfico (ponto de referência, data e hora), fornecidos a FISCALIZAÇÃO anteriormente ao fechamento das medições parciais, às quais deverão estar anexos, e assinados, pelos responsáveis técnicos da CONTRATADA;
- ✓ Mensalmente deverá ser anexo às medições parciais, assinados pelos responsáveis técnicos da CONTRATADA, o RDO (relatório diário de obra), com informações técnicas (serviços, etc) e quantitativas (MDO e equipamentos), diariamente fornecidas a FISCALIZAÇÃO, a título de análise e aprovação;
- ✓ Mensalmente deverá ser anexo às medições parciais, assinado pelos responsáveis técnicos da CONTRATADA, a pluviometria, sempre que solicitada fornecida a FISCALIZAÇÃO, a título de análise e aprovação.

➤ OBSERVAÇÕES GERAIS:

- ✓ Todas as frentes de serviço deverão ser entregues, diariamente (após o término das atividades),



PREFEITURA MUNICIPAL DE ARAXÁ/MG

Secretaria Municipal de Fazenda Planejamento e Gestão

Setor de Licitação - e-mail: licitacao@araxa.mg.gov.br

Centro Administrativo - Avenida Rosália Isaura de Araújo nº 275 - Bloco 03

B. Guilhermina Vieira Chaer - CEP 38.180-802 - Fone: 3691-7022 / 3691-7145 / 3662.2506

limpas, desimpedidas e sinalizadas (sinalização refletiva / provisória), evitando-se sinistros noturnos e / ou nos finais de semana / feriados e / ou durante os períodos chuvosos;

- ✓ Toda a sinalização (horizontal e vertical) refletiva / provisória e / ou PARE / SIGA, necessárias ao conforto e segurança do usuário (pedestres e veículos), nas frentes de serviço, escopo contratual, serão de responsabilidade única e exclusiva da CONTRATADA;
- ✓ Quaisquer intervenções físicas com maiores interferências no trânsito local deverão ser previamente comunicadas a FISCALIZAÇÃO e ASTTRAN (assessoria de trânsito e transporte municipais), a título de análise e aprovação. Feito isso, e mediante o aceite da CONTRATANTE, os serviços iniciar-se-ão;
- ✓ Quaisquer avarias, sinistros ou acidentes, causados a terceiros, por imperícia, imprudência ou negligência, inclusive de origem técnica e / ou executiva, durante a execução dos serviços (em sua totalidade), pelos profissionais ou contratados da empresa, serão de responsabilidade única e exclusiva da CONTRATADA;
- ✓ Quaisquer rompimentos causados às redes (energia elétrica, água potável e esgoto sanitário) existentes, durante a execução dos serviços (escopo contratual), pelos profissionais ou contratados da empresa, será de responsabilidade única e exclusiva da CONTRATADA repará-los imediatamente, contatando as concessionárias (COPASA e CEMIG) envolvidas, preservando a funcionalidade das linhas (energia elétrica, água potável e esgoto sanitário) e o perfeito atendimento à comunidade impactada;

Quaisquer não-conformidades, com serviços executados em desacordo com caderno orçamentário, memorial descritivo, normatização técnica e controles tecnológicos vigentes e / ou previamente desautorizados pela FISCALIZAÇÃO serão prontamente reprovados e glosados, devendo ser imediatamente refeitos pela CONTRATADA.

Gustavo Eurípedes de Lima
Secretário Municipal Obras Públicas



PREFEITURA MUNICIPAL DE ARAXÁ/MG

Secretaria Municipal de Fazenda Planejamento e Gestão

Setor de Licitação - e-mail: licitacao@araxa.mg.gov.br

Centro Administrativo - Avenida Rosália Isaura de Araújo nº 275 - Bloco 03

B. Guilhermina Vieira Chaer - CEP 38.180-802 - Fone: 3691-7022 / 3691-7145 / 3662.2506

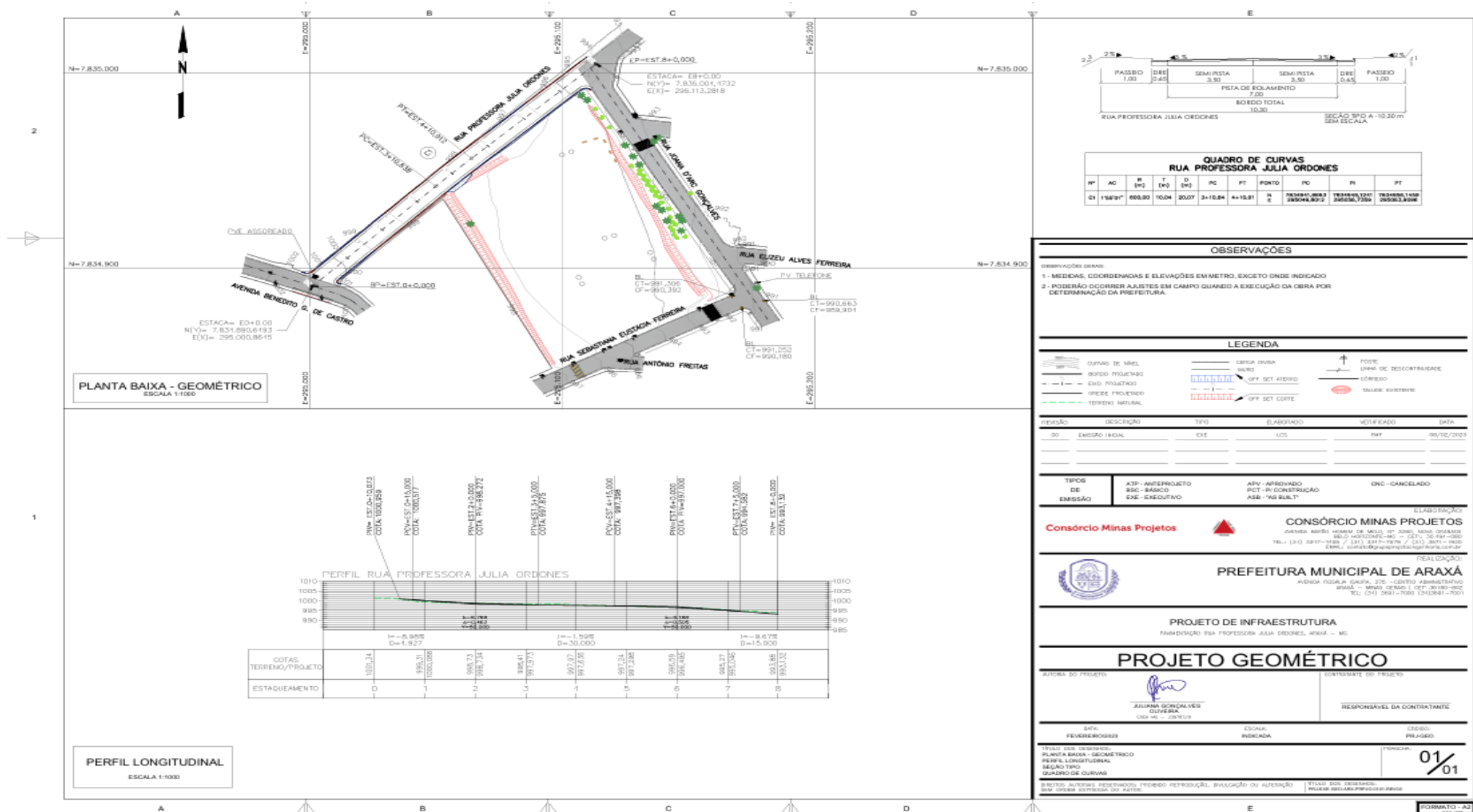



PREFEITURA MUNICIPAL DE ARAXÁ/MG

Secretaria Municipal de Fazenda Planejamento e Gestão

Setor de Licitação - e-mail: licitacao@araxa.mg.gov.br

Centro Administrativo - Avenida Rosália Isaura de Araújo nº 275 - Bloco 03

B. Guilhermina Vieira Chaer - CEP 38.180-802 - Fone: 3691-7022 / 3691-7145 / 3662.2506

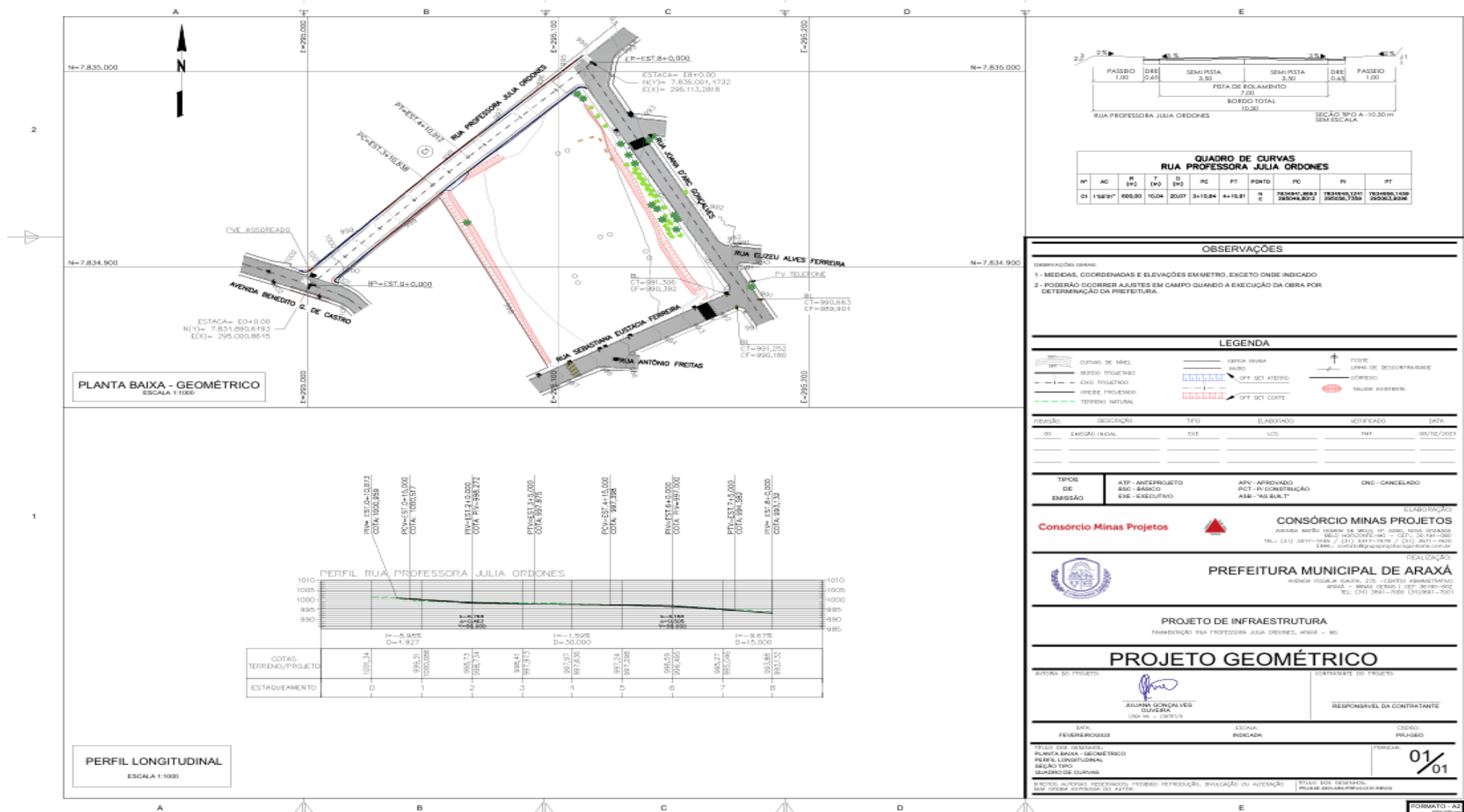

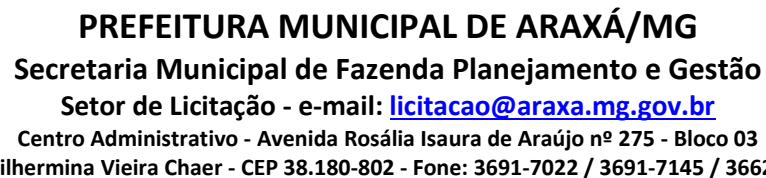



23 - BDI SEM DESONERAÇÃO



DEPARTAMENTO DE ESTRADAS DE RODOVIAS
GOVERNO DO ESTADO DE MINAS GERAIS

Página 15

DEMONSTRATIVO DO BDI - SEM DESONERAÇÃO - OBRA RODOVIÁRIA

BDI (CONFORME ACÓRDÃO Nº 2622/13 e LEI Nº 13.161 DE 31/08/15)									
DISCRIMINAÇÃO DAS PARCELAS	SIG. (1)	CONSTRUÇÃO DE RODOVIAS E FERROVIAS							INC. (6)
		ISS (2)				DIFERENCIADO			
		2%	3%	4%	5%	MATERIAL (3)	SERVIÇO TERCEIRIZADO (4) (ISS=5%)	EQUIPAMENTO (5) (ISS=5%)	
CUSTO DIRETO	CD	100%	100%	100%	100%	100%	100%	100%	
ADMINISTRAÇÃO CENTRAL	AC	4,67%	4,67%	4,67%	4,67%	3,42%	4,01%	3,42%	CD
LUCRO BRUTO	L	7,53%	7,53%	7,53%	7,53%	4,94%	6,64%	4,94%	CD
DESPESAS FINANCEIRAS	DF	1,05%	1,05%	1,05%	1,05%	1,05%	1,05%	1,05%	CD
SEGUROS, GARANTIAS E RISCO		1,71%	1,71%	1,71%	1,71%	1,29%	0,82%	1,29%	CD
SEGUROS + GARANTIAS	S	0,74%	0,74%	0,74%	0,74%	0,53%	0,32%	0,53%	CD
RISCO(*)	R	0,97%	0,97%	0,97%	0,97%	0,76%	0,50%	0,76%	CD
TRIBUTOS	I	5,05%	5,75%	6,45%	7,15%	3,65%	6,15%	6,15%	PV
ISS	ISS(2)	1,40%	2,10%	2,80%	3,50%	-	2,50%	2,50%	PV
PIS	PIS	0,65%	0,65%	0,65%	0,65%	0,65%	0,65%	0,65%	PV
COFINS	-	3,00%	3,00%	3,00%	3,00%	3,00%	3,00%	3,00%	PV
CPRB (7)	INSS	-	-	-	-	-	-	-	PV
FÓRMULA DO BDI		$\frac{(1 + (AC + S + G + R)) \times (1 + DF) \times (1 + L)}{(1 - (I + CPRB))}$							
BDI (NUMERADOR)		15,59%	15,59%	15,59%	15,59%	11,03%	12,98%	11,03%	
BDI (DENOMINADOR)		94,95%	94,25%	93,55%	92,85%	96,35%	93,85%	93,85%	
BDI		21,74%	22,64%	23,56%	24,49%	15,24%	20,36%	18,31%	
OBSERVAÇÕES									
(1) SIGLA.									
(2) INCIDÊNCIA DE ISS EM 70% DO PREÇO DE VENDA, COM PERCENTUAIS DE 2%, 3%, 4% E 5%.									
(3) BDI DIFERENCIADO A SER APLICADO EM LOCAÇÃO DE CUSTO HORÁRIO DE EQUIPAMENTO.									
(4) BDI DIFERENCIADO A SER APLICADO PARA SERVIÇOS TERCEIRIZADOS.									
(5) BDI DIFERENCIADO A SER APLICADO PARA FORNECIMENTO DE MATERIAL BETUMINOSO E MATERIAL DE JAZIDA.									
(6) INCIDÊNCIA.									
(7) TRANSIÇÃO DESONERAÇÃO LEI Nº 14.973, DE 16 DE SETEMBRO DE 2024.									

*Informamos que está em análise o pleito apresentado pelo Ofício nº 042/24-S, do Sindicato da Indústria da Construção Pesada de Minas Gerais (SICEPOT-MG), referente ao posicionamento do colegiado da Segunda Turma do Superior Tribunal de Justiça (STJ), no AREsp nº 2.486.358/SP, relatado pelo Ministro Herman Benjamin, julgado em 13/05/2024, com publicação no DJe de 29/05/2024, que versa sobre a aplicação da dedução na base de cálculo do Imposto Sobre Serviços de Qualquer Natureza (ISSQN).

Gustavo Eurípedes de Lima
Secretário Municipal Obras Públicas



PREFEITURA MUNICIPAL DE ARAXÁ/MG
Secretaria Municipal de Fazenda Planejamento e Gestão
Setor de Licitação - e-mail: licitacao@araxa.mg.gov.br
Centro Administrativo - Avenida Rosália Isaura de Araújo nº 275 - Bloco 03
B. Guilhermina Vieira Chaer - CEP 38.180-802 - Fone: 3691-7022 / 3691-7145 / 3662.2506

24 - DMT

Mapa de rotas de transporte público (MT) para o trajeto de R. Romulo Maneira Rodrigues, 65 - Santa... até Aterro Sanitário de Araxá, BR-146, Araxá.

Opções de transporte:

- via BR-262**: 16 min, 15,0 km. Trajeto mais rápido agora nas condições atuais do trânsito. [Detalhes](#) [Visualizar](#)
- via BR-262 e BR-146**: 17 min, 16,0 km. [Detalhes](#) [Visualizar](#)

Conheça locais próximos a Aterro Sanitário de Araxá:

- Restaurantes
- Hóteis
- Postos de gasolina
- Estacionamentos
- Mais

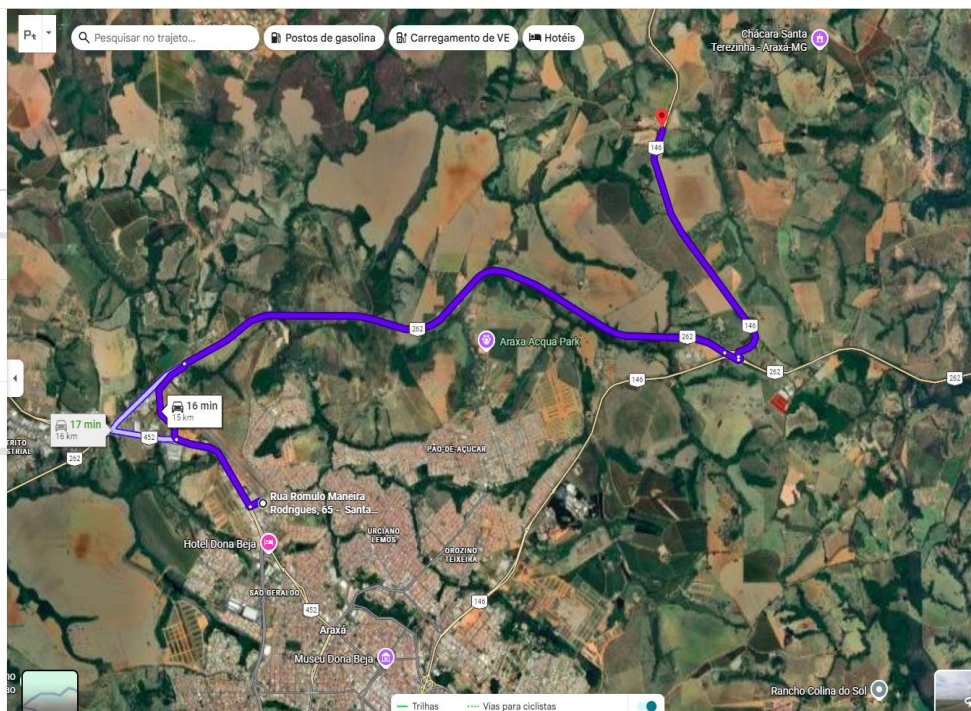

DMT - Obra até o Aterro Sanitário: 15 Km

Mapa de rotas de transporte público (MT) para o trajeto de R. Romulo Maneira Rodrigues, 65 - Santa... até Distrito Industrial, Araxá - MG.

Opções de transporte:

- via BR-452**: 7 min, 4,5 km. Trajeto mais rápido. [Detalhes](#) [Visualizar](#)

Conheça Distrito Industrial:

- Restaurantes
- Hóteis
- Postos de gasolina
- Estacionamentos
- Mais

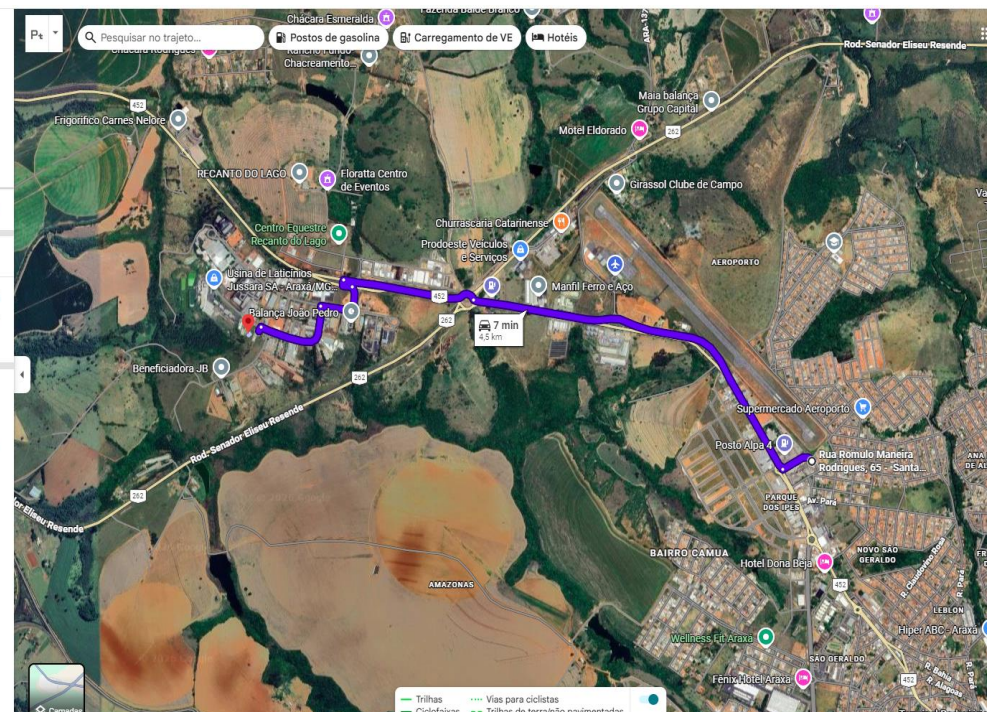

DMT - Usina de asfalto até a obra: 4,50 Km



PREFEITURA MUNICIPAL DE ARAXÁ/MG
Secretaria Municipal de Fazenda Planejamento e Gestão
Setor de Licitação - e-mail: licitacao@araxa.mg.gov.br
Centro Administrativo - Avenida Rosália Isaura de Araújo nº 275 - Bloco 03
B. Guilhermina Vieira Chaer - CEP 38.180-802 - Fone: 3691-7022 / 3691-7145 / 3662.2506

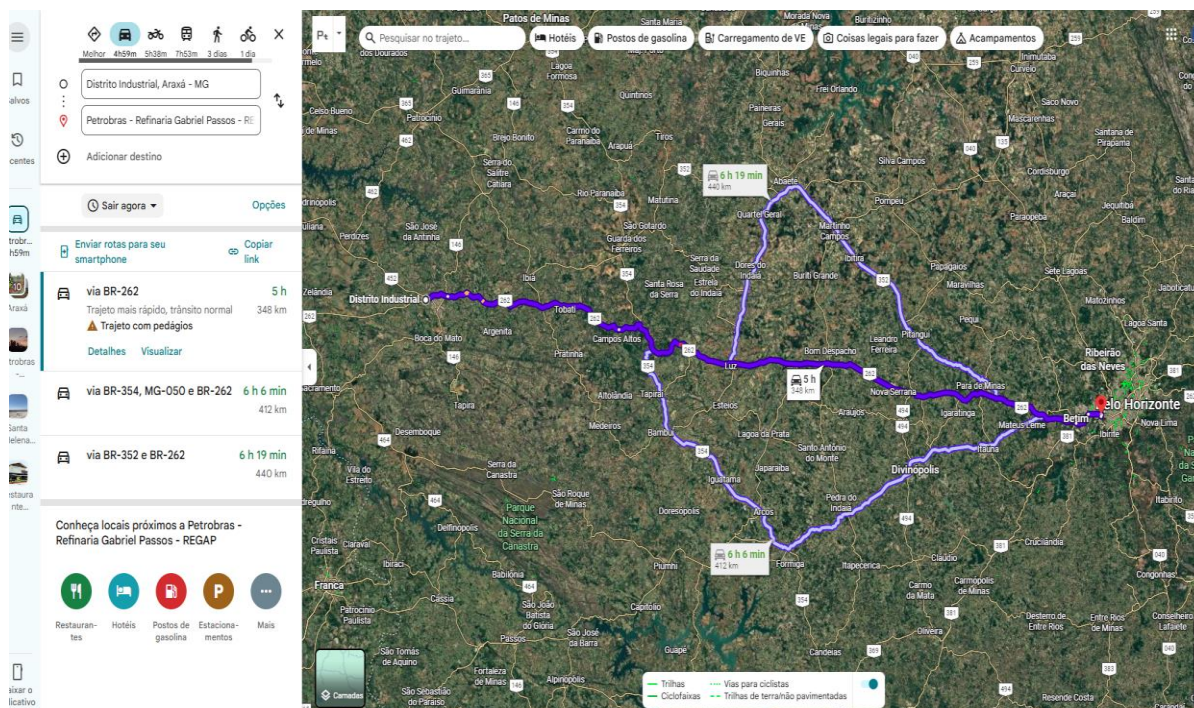

DMT – Refinaria até a Usina de asfalto: 348,00 Km

Gustavo Eurípedes de Lima
Secretário Municipal Obras Públicas



ANEXO II

ESTUDO TÉCNICO PRELIMINAR - ETP

1 - INFORMAÇÕES BÁSICAS

Entidade: Município de Araxá (18.140.756/0001-00)

Categoriao ETP: Obras, serviços de arquitetura e engenharia

1.1 - OBJETO

CONTRATAÇÃO DE EMPRESA ESPECIALIZADA EM ENGENHARIA CIVIL, INCLUINDO MATERIAL E MÃO DE OBRA, PARA PAVIMENTAÇÃO ASFÁLTICA, NA RUA PROFESSORA JULIA ORDONES, NO BAIRRO AEROPORTO, NO MUNICÍPIO DE ARAXÁ-MG.

2 - DESCRIÇÃO DA NECESSIDADE:

A presente necessidade de implantação de pavimentação asfáltica com sistema de drenagem superficial em via urbana projetada, com o objetivo de facilitar o escoamento do tráfego no bairro e melhorar a mobilidade local.

A implantação da nova via pavimentada permitirá a criação de uma rota adequada para distribuição do fluxo de veículos, contribuindo para a organização do tráfego, redução de congestionamentos locais e melhoria na acessibilidade do bairro como um todo.

Associada à pavimentação, a execução de um sistema de drenagem superficial é fundamental para garantir o correto escoamento das águas pluviais, evitando acúmulo de água na pista, preservando a estrutura do pavimento e assegurando condições seguras de circulação, especialmente em períodos chuvosos.

Embora o bairro conte com uma via principal de acesso, esta se torna insuficiente para atender à demanda existente, apresentando sobrecarga especialmente nos horários de pico, quando se concentram os fluxos de entrada e saída.

Essa limitação operacional compromete a fluidez do tráfego, ocasionando retenções, formação de filas e maior tempo de espera, além de concentrar excessivamente o volume de veículos em um único eixo viário. Nesse contexto, a implantação de uma nova via estruturada surge como alternativa necessária para redistribuir o fluxo, aliviar a via existente e melhorar as condições gerais de mobilidade no bairro.

Dessa forma, a obra proposta visa promover maior eficiência na circulação viária, proporcionar conforto e segurança aos usuários, valorizar a região atendida e assegurar a durabilidade da infraestrutura implantada, em conformidade com as normas técnicas e boas práticas de engenharia.

3 - ÁREA REQUISITANTE

Área Requisitante: Secretaria Municipal de Obras Públicas

Função: Secretário Municipal

Responsável: Gustavo Eurípedes de Lima



4 - DEMONSTRAÇÃO DO ALINHAMENTO ENTRE A CONTRATAÇÃO E O PLANEJAMENTO

Apesar de instrumento facultativo nos termos da Lei nº14.133/2021, foi elaborado o Plano de Contratação Anual e publicado em Diário Oficial do Município em Decreto nº 3.203 de 09 de dezembro de 2025, onde não está contemplado o referido objeto da contratação. Todavia, há previsão orçamentária para a despesa que se pretende realizar dentro do QDD 2026, em que foi prevista a possibilidade de se contratar esse serviço através da Secretaria Municipal de Obras como demonstra a ficha 405 (CONST. AMPL. DUPL. URBANIZAÇÃO DE VIAS URBANAS).

5 - REQUISITOS DA CONTRATAÇÃO

Poderão participar do processo de contratação pessoas jurídicas do ramo de atividades relacionadas ao objeto pretendido, devidamente regulamentadas e autorizadas pelos órgãos competentes, em conformidade com a legislação vigente e padrões de sustentabilidade exigidos nesse instrumento e no futuro termo de referência como:

- Prova de Registro ou Inscrição da licitante e de seu Responsável Técnico no CREA (Conselho Regional de Engenharia e Agronomia), ou CAU (Conselho de Arquitetura e Urbanismo), ou ainda no órgão competente ao da categoria, da região da sede da empresa, bem como documento que comprove o vínculo deste com a empresa;
- Comprovação da regularidade fiscal e trabalhista da contratada, apresentação de balanço patrimonial, consulta ao Cadastro Nacional de Empresas Inidôneas e Suspensas (CEIS) e ao Cadastro Nacional de Empresas Punias (CNEP) e demais requisitos que serão solicitados no projeto básico e edital;
- A comprovação de que o responsável técnico pertence ao quadro permanente da empresa deve ser feito da seguinte forma:
- Apresentação do contrato social, quando o responsável técnico pertencer ao quadro societário da empresa;
- Apresentação de cópia da CTPS do responsável técnico com a devida anotação de emprego na licitante, ou outro documento trabalhista legalmente reconhecido que comprove o emprego na licitante;
- Apresentação do Contrato de natureza privada que comprove o vínculo entre o responsável técnico e a licitantes.
- Comprovação de capacidade técnico-profissional, por meio de certidões ou atestado(s) regularmente emitidos pelo conselho profissional competente (CREA Conselho Regional de Engenharia e Agronomia ou CAU - Conselho de Arquitetura e Urbanismo), ou ainda na entidade profissional competente ao da categoria, acompanhado de Certidão de Acervo Técnico - CAT, comprovando que o(s) Responsável(is) Técnico(s) executou(aram) obra(s) com característica(s) similar/semelhante ao objeto ora licitado. As certidões ou atestados de capacidade técnico-profissional deverá(ão) comprovar a execução dos serviços a seguir relacionados, conforme inciso, I, §§ 1º e 2º do art. 67, da Lei nº 14.133/2021 e nos termos da resolução nº 1.137/2023 do CONFEA - Conselho Federal de Engenharia e Agronomia.
- Comprovação de capacidade técnico-operacional, por meio de certidões ou atestado(s) regularmente emitidos pelo conselho profissional competente (CREA Conselho Regional de Engenharia e Agronomia ou CAU - Conselho de Arquitetura e Urbanismo), ou ainda na entidade profissional competente ao da categoria, acompanhado de Certidão de Acervo Operacional - CAO, que demonstrem capacidade operacional na execução de serviços similares de complexidade tecnológica e operacional equivalente



ou superior ao objeto ora licitado. As certidões ou atestados de capacidade técnico-operacional deverá(ão) comprovar a execução dos serviços a seguir relacionados, conforme inciso, II, §§ 1º e 2º do art. 67, da Lei nº 14.133/2021 e nos termos da resolução nº 1.137/2023 do CONFEA - Conselho Federal de Engenharia e Agronomia:

- A(s) certidão(ões) e/ou atestado(s) apresentado(s) deverá(ão) conter as seguintes informações básicas:

Nome do contratado e do contratante;

Identificação do objeto do contrato (tipo ou natureza do serviço);

Localização do serviço;

Serviços executados (discriminação e quantidades).

- O(s) atestado(s) ou certidão(ões) que não atender(em) a todas as características citadas nas condições acima, não serão considerados pela Comissão de Licitação.

- Para facilitar a conferência, solicitamos que seja destacado com pincel marca texto nos atestados apresentados, os itens relativos aos serviços e quantidades conforme exigido nos itens acima.

Além disso o projeto e memorial descritivo estabelece as condições técnicas a serem obedecidas na execução das obras e serviços, fixando os parâmetros a serem atendidos para materiais, serviços e equipamentos, e constituirão parte integrante do contrato.

6 - LOCALIZAÇÃO E SITUAÇÃO ATUAL

Localização: Rua Professora Julia Ordones

Bairro: Aeroporto - Araxá/ MG

Coordenadas geográficas: 19°34'11.3"S / 46°57'13.0"W

As imagens a seguir apresentam o local obtidas por meio do Google Earth, bem como a situação atual, conforme constatado durante a visita técnica.



Imagem 01



PREFEITURA MUNICIPAL DE ARAXÁ/MG

Secretaria Municipal de Fazenda Planejamento e Gestão

Setor de Licitação - e-mail: licitacao@araxa.mg.gov.br

Centro Administrativo - Avenida Rosália Isaura de Araújo nº 275 - Bloco 03

B. Guilhermina Vieira Chaer - CEP 38.180-802 - Fone: 3691-7022 / 3691-7145 / 3662.2506



Imagem 02



Imagem 03



Imagem 04

7 - ESTIMATIVAS DAS QUANTIDADES PARA CONTRATAÇÃO

As estimativas de quantidades de serviços necessárias para a construção do objeto foram levantadas de acordo com os projetos que compõem o processo. Estas estimativas são acompanhadas de memória de cálculo que lhe dá o devido suporte na hora da contratação.

8 - LEVANTAMENTO DE MERCADO

QUANTO A EXECUÇÃO:

SOLUÇÃO 01: Como alternativa para este trecho, a execução do pavimento rígido poderá ser realizada utilizando equipamentos e pessoal técnico próprios da entidade, abrangendo a aquisição de materiais e ferramentas necessários. O serviço deverá seguir as normas técnicas vigentes, obedecer ao cronograma definido, garantir a qualidade dos materiais e da execução, e incluir a supervisão e fiscalização adequadas, além de cumprir todas as medidas de segurança no trabalho.

ANÁLISE DA SOLUÇÃO: A execução do pavimento rígido apresenta um ritmo de implantação mais lento em comparação com outros sistemas de pavimentação, devido à complexidade operacional e aos cuidados necessários na concretagem e cura do material. Adicionalmente, o elevado custo inicial torna recomendável a contratação de empresa especializada, considerando que a administração municipal não dispõe de equipamentos nem de mão de obra qualificada suficientes para a realização eficiente e segura do serviço.

SOLUÇÃO 02: Contratação de uma empresa especializada em pavimentação para execução de terraplenagem e pavimentação em concreto betuminoso usinado a quente – CBUQ, além da implantação do sistema de drenagem superficial e da execução da sinalização viária horizontal e vertical, em estrita conformidade com os projetos, memorial descritivo, especificações técnicas, normas vigentes e demais



documentos que compõem o processo licitatório.

ANÁLISE DA SOLUÇÃO: Esse tipo de pavimento apresenta custo intermediário e permite execução relativamente mais rápida, beneficiando-se da ampla disponibilidade de empresas especializadas e usinas de produção. Além disso, sua implementação favorece o controle de qualidade dos materiais e uma boa durabilidade.

Conclui-se em razão da natureza e das especificidades do objeto, a solução mais adequada consiste na contratação de empresa especializada, com comprovada qualificação técnica e experiência compatível com os serviços a serem executados. Tal medida assegura maior eficiência na execução contratual, qualidade técnica dos resultados e adequada gestão dos riscos envolvidos. O mercado nacional dispõe de diversas empresas de engenharia plenamente capacitadas a executar obras e serviços por preço unitário, o que garante ampla concorrência e possibilita à Administração Pública a obtenção de propostas mais vantajosas, em observância aos princípios da economicidade, transparência e legalidade que regem o procedimento licitatório. Para tanto, a equipe técnica responsável pelo planejamento da licitação deverá elaborar planilha orçamentária acompanhada da respectiva memória de cálculo, contemplando a discriminação dos valores unitários estimados de todos os materiais e serviços a serem empregados, bem como as informações pertinentes ao projeto básico.

9 - JUSTIFICATIVAS DA ESCOLHA DO TIPO DE SOLUÇÃO A CONTRATAR

A escolha da pavimentação em Concreto Betuminoso Usinado a Quente (CBUQ) para a implantação da via justifica-se por seu adequado desempenho técnico e viabilidade econômica, especialmente considerando a função da obra de melhorar o escoamento do tráfego no bairro e atuar como alternativa à via principal atualmente sobrecarregada.

Em vias urbanas com circulação frequente e variação de cargas, como é o caso da via a ser implantada, o CBUQ apresenta comportamento mais eficiente devido à sua flexibilidade estrutural, permitindo a absorção de esforços repetitivos e pequenas deformações sem comprometer a integridade do pavimento. Essa característica reduz a incidência de patologias como trincas e deformações permanentes, garantindo melhor desempenho ao longo do tempo.

Quando comparado ao pavimento rígido (concreto), o CBUQ mostra-se mais adequado ao contexto da obra, sobretudo por possibilitar execução mais rápida, fator relevante para antecipar os benefícios à mobilidade do bairro, além de apresentar menor custo inicial e maior facilidade na realização de manutenções e intervenções localizadas. Já o pavimento rígido demanda processos construtivos mais complexos, maior prazo de execução devido ao tempo de cura e maior impacto operacional durante sua implantação.

Dessa forma, considerando os aspectos técnicos, operacionais e econômicos, bem como a necessidade de implantação de uma via eficiente para redistribuição do tráfego local, conclui-se que a Solução 02 é a mais adequada à realidade do Município. Ressalta-se que a empresa contratada será responsável pela execução integral dos serviços, cabendo ao Município o acompanhamento e a devida fiscalização da obra.

10 - DESCRIÇÃO DA SOLUÇÃO COMO UM TODO

A ideia é que a contratação ocorra através de licitação do tipo “menor preço global” na modalidade concorrência eletrônica, conforme previsão na Lei 14.133 de 2021.



O serviço será padronizado conforme memorial descritivo, projetos e planilha quantitativa e orçamentaria e não se trata de serviço técnico especializado de natureza predominantemente intelectual, por este motivo o tipo de licitação ideal é o de menor preço, que visa em um plano de trabalho único e comum a todos os competidores.

11 - ESTIMATIVAS DAS QUANTIDADES A SEREM CONTRATADAS

A quantidade de serviço necessária a contratação do objetivo é baseada nos informativos disponíveis em projetos, memoriais descritivos e planilhas quantitativas da obra.

12 - DOS VALORES E ESTIMATIVA DO VALOR DA CONTRATAÇÃO

O preço utilizado na planilha orçamentária foi de acordo com a tabela, SETOP/SEINFRA REGIÃO TRIÂNGULO E ALTO PARANAÍBA - ABRIL DE 2025 E JANEIRO DE 2026 - SEM DESONERAÇÃO; SINAPI - 02/2026 - SEM DESONERAÇÃO; SUDECAP - 10/2025 - ONERADA; SICRO - 10/2025, com um BDI de 21,74%.

Vale mencionar que é comum aos Municípios utilizar como parâmetro em suas licitações o BDI – Benefícios e Despesas Indiretas no percentual de 21,74% (vinte e um vírgula setenta e quatro por cento) para obras de natureza rodoviária.

Com isso, obtivemos o valor de **R\$ 491.873,52 (Quatrocentos e noventa e um mil, oitocentos e setenta e três reais e cinquenta e dois centavos)** a ser pago pela execução da obra, conforme planilha orçamentária em anexo.

13 - JUSTIFICATIVA PARA O PARCELAMENTO OU NÃO DA SOLUÇÃO

O parcelamento da contratação não é recomendável, devendo optar-se pela contratação global da obra, por ser o ideal no caso em tela, do ponto de vista da eficiência técnica, haja vista que assim o gerenciamento da obra permanecerá sempre a cargo de um único contratado, resultando num maior nível de controle da execução dos serviços por parte da administração, concentrando a responsabilidade da obra e a garantia dos resultados numa única pessoa jurídica.

Ressalte-se que em obras com serviços inter-relacionados, o atraso em uma etapa construtiva implica em atraso nas demais etapas, ocasionando aumento de custo e comprometimento dos marcos intermediários e da entrega da obra. Então, pelas razões expostas, recomendamos que a contratação não seja parcelada, por não ser vantajoso para a administração ou por representar possível prejuízo ao conjunto do objeto a ser contratado.

14 - CONTRATAÇÕES CORRELATAS E/OU INTERDEPENDENTES

O Município não possui contratos para execução de serviços correlatos, além do que, não se visualiza necessidade de realização de outras contratações, correlatas ou interdependentes que venham a influenciar na contratação que se pretende realizar.

15 - RESULTADOS PRETENDIDOS

Dentre os resultados esperados, destaca-se a normalização do tráfego na região, com o restabelecimento pleno das condições de circulação para pedestres e veículos. A intervenção contribuirá significativamente para o aumento da segurança viária, do conforto dos usuários e da qualidade de vida



dos moradores da área afetada, além de proporcionar uma solução definitiva para os problemas existentes, atendendo a uma demanda da comunidade local.

16 - PROVIDÊNCIAS A SEREM ADOTADAS

Além de conduzir bem o processo de licitação, entende-se que não há necessidade de providências prévias à contratação, como, por exemplo, a contratação de pessoal, a reforma de um local, dentre outros.

17 - POSSÍVEIS IMPACTOS AMBIENTAIS

Impactos ambientais são as alterações no ambiente causadas pelas ações humanas. Os impactos ambientais podem ser considerados positivos e negativos. Os impactos negativos ocorrem quando as alterações causadas geram risco ao ser humano ou para os recursos naturais encontrados no espaço. Por outro lado, os impactos são considerados positivos quando as alterações resultam em melhorias ao meio ambiente.

A presente contratação visa gerar impactos ambientais positivos, uma vez que haverá previsão da responsabilidade ambiental da futura contratada, que todo o material e equipamento a ser fornecido deverá considerar a composição, características ou componentes sustentáveis, atendendo, dessa forma, o disposto na Instrução Normativa SLTI/MP nº 01, de 19 de janeiro de 2010, Capítulo III, artigo 5.º, I, II, III e § 1º, exceto aqueles em que não se aplica a referida norma.

A Contratada deverá adotar, no que couber, as disposições da Instrução Normativa SLTI/MP nº 01/2010; da Resolução Conama nº 362, de 23 de junho de 2005; da Resolução Conama nº 416, de 30 de setembro de 2009; bem como da Resolução

Conama Nº 340, de 25 de setembro de 2003, para que seja assegurada a viabilidade técnica e o adequado tratamento dos impactos ambientais específicos.

A Contratada deverá, ainda, respeitar as Normas Brasileiras (NBR) publicadas pela ABNT sobre resíduos sólidos.

18 - POSICIONAMENTO CONCLUSIVO ACERCA DA VIABILIDADE DA CONTRATAÇÃO

Considerando a análise das alternativas disponíveis, os aspectos técnicos, econômicos e operacionais, bem como a compatibilidade da solução com as necessidades da Administração Pública, conclui-se pela viabilidade técnica e econômica da contratação da Solução 02, destinada à execução de pavimentação asfáltica em Concreto Betuminoso Usinado a Quente (CBUQ) no trecho proposto no Município de Araxá/MG.

A solução apresentada mostra-se adequada para atender à demanda de mobilidade do bairro, ao possibilitar a implantação de uma nova via capaz de redistribuir o fluxo de veículos, reduzindo a sobrecarga atualmente verificada na via principal de acesso, especialmente nos horários de pico. Dessa forma, contribui diretamente para melhorar o escoamento do tráfego de entrada e saída, promovendo maior fluidez, segurança e acessibilidade para os moradores.

Além disso, a intervenção atende aos princípios da eficiência, economicidade, planejamento e interesse público, proporcionando maior durabilidade da infraestrutura, melhores condições de trafegabilidade e redução dos custos de manutenção ao longo do ciclo de vida da via.

Diante do exposto, com base no presente Estudo Técnico Preliminar, manifesta-se favoravelmente ao



PREFEITURA MUNICIPAL DE ARAXÁ/MG

Secretaria Municipal de Fazenda Planejamento e Gestão

Setor de Licitação - e-mail: licitacao@araxa.mg.gov.br

Centro Administrativo - Avenida Rosália Isaura de Araújo nº 275 - Bloco 03

B. Guilhermina Vieira Chaer - CEP 38.180-802 - Fone: 3691-7022 / 3691-7145 / 3662.2506

prosseguimento do processo administrativo, visando à contratação da solução indicada, por se tratar de medida necessária e estratégica para a melhoria da mobilidade urbana e o adequado atendimento à população do bairro.

RESPONSÁVEL PELA ELABORAÇÃO DO ETP

Nome: LAIS MONTEIRO

Crea/MG:199.646/D

Cargo: Engenheira Civil

OBS: A planilha quantitativa orçamentária, cronograma físico financeiro, memorial descritivo e pranchas/projetos e de demais informações necessárias encontra-se no Anexo I (ANEXO I - PROJETO BÁSICO - INFORMAÇÕES TÉCNICAS COMPLEMENTARES) do presente edital, sendo desnecessário repeti-los aqui.



ANEXO III
MODELO DA PROPOSTA DE PREÇOS

A

Prefeitura Municipal de Araxá - MG
Processo Licitatório nº 091/2026
Modalidade Concorrência nº 15.016/2026

Apresentamos nossa proposta para a execução plena do objeto do referido Processo licitatório, pelos preços unitário e global nela definidos, e declaramos que estão incluídas no preço global desta proposta todas as despesas com fornecimento, instalação, máquinas, equipamentos próprios, como também as despesas de aquisição de ferramentas materiais, inclusive o seu transporte até o local de execução da obra, seu armazenamento e guardam, todos os equipamentos de segurança individual e coletiva e providências pertinentes, assim como as despesas relativas à mão de obra necessária a tais atividades, incluindo as previstas em leis sociais, seguros, fretes, impostos de qualquer natureza, lucro e outros encargos ou acessórios, tais como os tributários, trabalhistas, previdenciários, securitários e operacionais, e atende a todas as condições exigidas pelo Edital e por seus respectivos anexos.

Declaramos que estamos de pleno acordo com todas as condições estabelecidas no Edital e nos seus respectivos anexos, estando plenamente cientes das obrigações e responsabilidades nele estabelecidas.

Depois de homologado o resultado, comprometemos a assinar o **CONTRATO PARA EXECUÇÃO DA OBRA/SERVIÇOS**, no prazo determinado no documento de convocação.

O prazo de validade desta proposta é de 60 (sessenta) dias corridos, contados da data da abertura da licitação.

Propomo-nos a cumprir o prazo de entrega e aceitamos as condições de pagamento conforme determina o Edital.

Segue em anexo planilha de preços detalhada conforme previsto no edital.

O Valor global da proposta é de _____ (_____)

_____, ____ de _____ de 2026.

Nome e assinatura do representante legal da Empresa.

“OBS: O cronograma físico financeiro faz parte da proposta nos termos previsto neste edital.”





ANEXO IV
MODELO DE DECLARAÇÃO GERAL

A PREFEITURA MUNICIPAL DE ARAXÁ - MG
PROCESSO LICITATÓRIO Nº 091/2026
MODALIDADE CONCORRÊNCIA ELETRÔNICA Nº 15.016/2026

A Empresa _____, com sede na Rua/Av. _____ nº _____, Bairro _____ na cidade de _____ Estado de _____, inscrita no CNPJ sob o nº _____, neste ato representada pelo seu Sócio gerente/Administrador o Sr. _____, inscrito no CPF nº _____ e RG nº _____ SSP/_____, que subscreve a presente, **DECLARA, POR ESTE E NA MELHOR FORMA DE DIREITO, QUE:**

1 - CONHECE E CONCORDA com os termos do Edital CONCORRÊNCIA ELETRÔNICA nº 15.016/2026, e dos respectivos anexos. **DECLARAMOS** que, estão incluídos na proposta todos os custos diretos e indiretos. **DECLARAMOS** ainda, que acatará integralmente quaisquer decisões que venham a ser tomadas pelo Agente de Contratação/Pregoeiro ou pela Administração, quanto a habilitação, classificação e adjudicação, ressalvados os direitos legais de recursos permitidos à licitante.

2 - NÃO EXISTE NENHUM IMPEDIMENTO SUPERVENIENTE no que diz respeito nossa habilitação/participação para a presente licitação, por não ter ou estar sofrendo nenhuma penalidade no âmbito da Administração Federal, Estadual ou Municipal, centralizada e autárquica, não se encontrando em concordata ou estado falimentar, arcando civil e criminalmente pela presente afirmação.

3 - NÃO FOMOS DECLARADA INIDÔNEA NEM SUSPENSA do direito de licitar ou contratar com a Administração Pública, nos termos do inciso III e IV do artigo 156 da Lei 14.133/2021, bem como comunicar qualquer fato ou evento superveniente à entrega dos documentos para cadastramento, que venha alterar a atual situação quanto à capacidade jurídica, técnica, regularidade fiscal e econômico-financeira.

4 - Que por este e na melhor forma de direito, ASSUMIMOS COMPROMISSO de executar o objeto do referido Processo licitatório, de acordo com as especificações contidas no Edital, assim como atendendo as Normas Técnicas e Legislações vigentes cabíveis.

5 - QUE ASSUMIMOS O COMPROMISSO de manter os preços conforme condição expressa em sua Proposta de preços, incluindo nos preços todos os custos diretos, indiretos e benefícios necessários à perfeita execução do objeto da Licitação em questão, tais como: Materiais, equipamentos, mão de obra, seguros, encargos trabalhistas e previdenciários, lucros, depreciações e quaisquer outras despesas acessórias e necessárias não especificadas no Edital, relativas ao objeto desta licitação.

6 - Que Por este e na melhor forma, que NÃO POSSUIMOS no seu quadro societário servidor público da ativa do município de Araxá/MG e por fim nenhum tipo de impedimento para celebrar contrato com este órgão nos termos do art. 14 da Lei 14.133/2021, ficando em caso positivo, ressalvado o(a) Agente de Contratação/Pregoeiro o direito de analisar os fatos para eventual impugnação, observados os termos do Edital e dos respectivos documentos e anexos da licitação;

7 - Por fim, DECLARAMOS para fins do disposto no inciso VI do artigo 68 da Lei nº 14.133/2021 em cumprimento do disposto no [inciso XXXIII do art. 7º da Constituição Federal](#). [\(Incluído pela Lei nº 9.854, de 1999\)](#) que **NÃO EMPREGAMOS MENOR** de 18 (dezoito) anos em trabalho noturno, perigoso ou insalubre e de qualquer trabalho a menores de 16 anos, () salvo na condição de aprendiz a partir de 14 anos de idade.

_____, _____ de _____ de 2026.

Nome
REPRESENTANTE LEGAL DA EMPRESA
Carimbo de CNPJ



ANEXO V

DECLARAÇÃO DE PLENO ATENDIMENTO AOS REQUISITOS DO EDITAL/ HABILITAÇÃO

A

Prefeitura Municipal de Araxá - MG

Processo Licitatório nº 091/2026

Modalidade Concorrência Eletrônica nº 15.016/2026

A Empresa _____, com sede na Rua/Av. _____ nº _____, Bairro _____ na cidade de _____ Estado de _____, inscrita no CNPJ sob o nº _____, neste ato representada pelo seu Sócio gerente/Administrador o Sr. _____, inscrito no CPF nº _____ e RG nº _____ SSP/_____, que subscreve a presente, **DECLARA** sob as penas da lei, em especial ao inciso VI do artigo 67 da Lei 14.133/2021, que atende plenamente os requisitos de habilitação constantes do Edital de Concorrência Eletrônica nº 15.016/2026, estando ciente de que caso não sejam verificadas as condições acima mencionadas, estaremos sujeitos as sanções administrativas previstas nas leis que regem o presente Edital de Licitação.

Por ser expressão da verdade, firmo o presente.

_____, em ____ de _____ de 2026.

Nome do dirigente da empresa
Assinatura do dirigente da empresa



ANEXO VI

ATESTADO DE VISTORIA TÉCNICA DE OBRA

Prefeitura Municipal de Araxá - MG

Processo Licitatório nº 091/2026

Modalidade Concorrência Eletrônica nº 15.016/2026

Declaramos para fins de direito e em atendimento ao art. 63 §4º da lei 14.133/2021, que a Empresa _____, inscrita no CNPJ nº _____, com Rua/Av. _____ nº _____, Bairro _____ - _____ - _____, através de seu representante técnico o Engº. _____, **CREA nº _____**, esteve no local de execução da obra destinado a **contratação de empresa especializada em engenharia civil, incluindo o fornecimento de material e mão de obra, para pavimentação asfáltica na Rua Professora Júlia Ordones, no Bairro Aeroporto, no município de Araxá-MG, conforme processo Licitatório nº 091/2026**, visitando e tomando conhecimento de todas as informações e das condições locais para cumprimento das obrigações do objeto do referido certame. A visita realizada e os elementos necessários à elaboração da proposta, bem como, o desenvolvimento dos serviços a serem realizados, de modo a não incorrer em omissões que jamais poderão ser alegadas pela empresa em favor de eventuais pretensões de acréscimos de serviços. Não serão aceitas reclamações posteriores sob alegação de aumento de serviços ou materiais não relacionados no projeto básico.

Araxá/MG, ____ de _____ de 2026.

Fernanda de Paiva Lemos

Engenheira Civil CREA-MG nº 141990234-2

CPF nº 111.282.546.03

Celular: 34.992374042

E-mail: fernandalemos0811@gmail.com



ANEXO VII
DECLARAÇÃO DE PLENO CONHECIMENTO DAS INFORMAÇÕES, CONDIÇÕES E LOCAIS PARA
CUMPRIMENTO DO OBJETO EM QUESTÃO E NÃO VISITA TÉCNICA

Prefeitura Municipal de Araxá - MG
Processo Licitatório nº 091/2026
Modalidade Concorrência Eletrônica nº 15.016/2026

A Empresa _____, com sede na Rua/Av. _____ nº _____, Bairro _____ na cidade de _____ Estado de _____, inscrita no CNPJ sob o nº _____, neste ato representada pelo seu Sócio gerente/Administrador o Sr. _____, inscrito no CPF nº _____ e RG nº _____ SSP/_____, **DECLARA, para fins de direito, em atendimento ao inciso VI do art. 67 da lei 14.133/2021**, que tem pleno conhecimento de todas as informações e das condições locais para o cumprimento das obrigações objeto em questão, e ainda, que aceita como válida a situação em que se encontra para a realização dos serviços a que se refere o referido edital de credenciamento.

DECLARO ainda que recebi os documentos e tomei conhecimento de todas as informações, bem como as condições e peculiaridade inerentes à natureza dos trabalhos, locais e elementos necessários que possam vir a ter influência no valor da proposta destinado ao cumprimento das obrigações do objeto do **Processo Licitatório nº 091/2026 - Concorrência Eletrônica nº 15.016/2026**.

DECLARO mais, para os devidos fins, que **NÃO** visitei os locais onde seriam executados os serviços objeto da licitação, por opção própria, assumindo assim que **CONCORDO** com todas as condições estabelecidas no Edital e seus Anexos, e que, ainda, assumo toda e qualquer responsabilidade pela ocorrência de eventuais prejuízos em virtude da minha omissão na verificação das condições dos locais de execução do objeto do referido Processo Licitatório.

DECLARO também, que estou ciente de que o preço proposto está de acordo com as exigências do Edital e seus anexos, e assim, dentro desta proposta, assumimos o compromisso de honrar plenamente todas as exigências do instrumento convocatório referente ao **Processo Licitatório nº 091/2026 - Concorrência Eletrônica nº 15.016/2026**, sem quaisquer direitos a reclamações futuras, sob a alegação de quaisquer desconhecimentos quanto às particularidades do objeto.

DECLARO outrossim, estar ciente de que os quantitativos no orçamento apresentado utilizados na elaboração da proposta são de nossa inteira responsabilidade, não cabendo qualquer tipo de reclamação posterior por parte da empresa quanto a estes valores.

E por ser verdade, assina a presente declaração sob as penas da lei.

[local], _____, _____ de _____ de 2026.

Nome do representante legal da empresa
Assinatura do representante legal da empresa



ANEXO VIII

IDENTIFICAÇÃO DO RESPONSÁVEL PELA ASSINATURA DO CONTRATO PESSOA JURÍDICA/CONTA CORRENTE

Prefeitura Municipal de Araxá - MG

Processo Licitatório nº 091/2026

Modalidade Concorrência Eletrônica nº 15.016/2026

Identificação do responsável pela assinatura do contrato, se necessário, caso vencedora.

Razão Social:			
CNPJ:			
Nome do representante:			
Cargo na Empresa:			
CPF:	RG:	Órgão Expedidor:	
Nacionalidade:			
Estado civil:			
Profissão:			
Endereço residencial:			
Bairro:			
Cidade:			
CEP:			
E-mail:			
Telefone Comercial:	Celular:		
Dados bancários da empresa para recebimento de pagamentos:			
Banco:			
Agência:			
Conta Corrente:			

Local e Data

Representante Legal ou Procurador do Licitante
(nome e assinatura)



ANEXO IX

DECLARAÇÃO DE DISPONIBILIDADE DE PESSOAL TÉCNICO, INSTALAÇÕES E APARELHAMENTO ADEQUADO

Prefeitura Municipal de Araxá - MG
Processo Licitatório nº 091/2026
Modalidade Concorrência Eletrônica nº 15.016/2026

A Empresa _____, com sede na Rua/Av. _____ nº _____, Bairro _____ na cidade de _____ Estado de _____, inscrita no CNPJ sob o nº _____, neste ato representada pelo seu Sócio gerente/Administrador o Sr. _____, inscrito no CPF nº _____ e RG nº _____ SSP/_____, **DECLARA, para fins de direito, em atendimento ao inciso III do art. 67 da lei 14.133/2021**, que dispomos de pessoal técnico, instalações e aparelhamento adequados e disponíveis para realização do objeto em questão, sendo o seguintes:

PESSOAL:

NOME	FUNÇÃO

EQUIPAMENTOS:

Por ser a expressão da verdade, firmamos a presente.

[local], _____, _____ de _____ de 2026.

Nome do representante legal da empresa
Assinatura do representante legal da empresa



ANEXO X
TERMO DE COMPROMISSO DO PROFISSIONAL TÉCNICO

Prefeitura Municipal de Araxá - MG
Processo Licitatório nº 091/2026
Modalidade Concorrência Eletrônica nº 15.016/2026

A Empresa _____, com sede na Rua/Av. _____ nº _____, Bairro _____ na cidade de _____ Estado de _____, inscrita no CNPJ sob o nº _____, neste ato representada pelo seu Sócio gerente/Administrador o Sr. _____, inscrito no CPF nº _____ e RG nº _____ SSP/_____, **DECLARA** para fins de direito e na condição de participante do referido certame, destinado a **contratação de empresa especializada em engenharia civil, incluindo o fornecimento de material e mão de obra, para pavimentação asfáltica na Rua Professora Júlia Ordones, no Bairro Aeroporto, no município de Araxá-MG, conforme processo Licitatório nº 091/2026**, que comprometemos a manter na condução dos serviços até a conclusão como Responsável Técnico pela empresa o(a) profissional Sr(a)._____, nº CREA/CAU_____, o qual possui atestado e demais documentos que atendem às exigências de qualificação técnica.

Declaramos que estamos cientes de que a substituição do referido profissional somente será possível, se previamente autorizada pela Administração Municipal, enquanto vigente o contrato, com a devida justificativa e que o novo Responsável Técnico pela empresa preencha todos os requisitos exigidos na habilitação e que o não cumprimento do presente compromisso implicará desobediência ao Edital, com possível aplicação das sanções cabíveis.

Por ser a expressão da verdade, firmamos o presente.

[local], _____, ____ de _____ de 2026.

Nome do representante legal da empresa
Assinatura do representante legal da empresa



ANEXO XI
MODELO DE DECLARAÇÃO

ENQUADRAMENTO COMO MICRO-EMPRESA OU EMPRESA DE PEQUENO PORTE E OBTENÇÃO
DOS BENEFÍCIOS PREVISTOS NAS LEIS Nºs 123/2006 E 14.133/2021

A Prefeitura Municipal de Araxá - MG
Processo Licitatório nº 091/2026
Modalidade Concorrência Eletrônica nº 15.016/2026

[nome da empresa], endereço completo, inscrita no CNPJ sob o n.º **[xxxx]**, neste ato representada pelo **[cargo] [nome do representante legal]**, portador da Carteira de Identidade nº [xxxx], inscrito no CPF sob o nº [xxxx], para fins do disposto no Edital **Concorrência Eletrônica nº 15.016/2026, D E C L A R A**, sob as penas da lei, que cumpre os requisitos legais para a qualificação como microempresa ou empresa de pequeno porte estabelecidos pela Lei Complementar nº 123, de 14 de dezembro de 2006, em especial quanto ao seu art. 3º, estando apta a usufruir o tratamento favorecido estabelecido nessa Lei Complementar.

Declaramos, que a empresa está excluída das vedações constantes do parágrafo 4º do artigo 3º da Lei Complementar nº 123, de 14 de dezembro de 2006, e que se compromete a promover a regularização de eventuais defeitos ou restrições existentes na documentação exigida para efeito de regularidade fiscal, caso seja declarada vencedora do certame.

Declaramos ainda nos termos do art. 4º § 2º da Lei 14.133/2021, que ainda não celebrei contratos com a Administração Pública cujos valores somados extrapolem a receita bruta máxima admitida para fins de enquadramento como empresa de pequeno porte.

Declaramos, mais, sob as penalidades lei, ser:

() **MICROEMPRESA** - Receita bruta anual igual ou inferior a R\$ 360.000,00 e estando apta a fruir os benefícios e vantagens legalmente instituídas por não se enquadrar em nenhuma das vedações legais.

() **EMPRESA DE PEQUENO PORTE** - Receita bruta anual superior a R\$ 360.000,00 e igual ou inferior a R\$ 4.800.000,00, estando apta a fruir os benefícios e vantagens legalmente instituídas por não se enquadrar em nenhuma das vedações legais.

[local], ____ de _____ de 2026.

Representante Legal ou Procurador do Licitante
(nome e assinatura)



ANEXO XII

DECLARAÇÃO ECONÔMICA QUANTO AOS CÁLCULOS DOS ÍNDICES FINANCEIROS - ART.69 §1º
DA LEI 14.133/2021

Prefeitura Municipal de Araxá - MG
Processo Licitatório nº 091/2026
Modalidade Concorrência Eletrônica nº 15.016/2026

A Empresa _____,
com sede na Rua/Av. _____ nº _____, Bairro _____ na
cidade de _____ Estado de _____, inscrita no CNPJ sob o
nº _____, através do responsável pelo Setor contábil Sr.
_____, inscrito no CPF nº _____ CRC nº _____,
DECLARA para fins de direito e na condição de participante do
referido certame que as informações contidas foram extraídas do Balanço Patrimonial e Demonstrações
Contábeis dos 2(dois) últimos exercício social, já exigíveis na forma da lei, que comprove a boa situação
financeira da empresa, conforme demonstrado abaixo:

Ativo Circulante = R\$ 0,00

Realizável a Longo Prazo = R\$ 0,00

Passivo Circulante = R\$ 0,00

Passivo Não Circulante = R\$ 0,00

Ativo Total = R\$ 0,00

DESCRIÇÃO	ÍNDICE
$ILG = \frac{\text{Ativo Circulante} + \text{Realizável a Longo Prazo}}{\text{Passivo Circulante} + \text{Exigível a Longo Prazo}}$	
$ISG = \frac{\text{Ativo Total}}{\text{Passivo Circulante} + \text{Exigível a Longo Prazo}}$	
$ILC = \frac{\text{Ativo Circulante}}{\text{Passivo Circulante}}$	

Por ser a expressão da verdade, firma a presente.

[local], _____, ____ de _____ de 2026.

Nome (.....)
Assinatura



ANEXO XIII

DECLARAÇÃO DE REGULARIDADE DE CONTRATAÇÃO DE MENOR APRENDIZ

Prefeitura Municipal de Araxá - MG
Processo Licitatório nº 091/2026
Modalidade Concorrência Eletrônica nº 15.016/2026

A Empresa _____, com sede na Rua/Av. _____ nº _____, Bairro _____ na cidade de _____ Estado de _____, inscrita no CNPJ sob o nº _____, neste ato representada pelo seu Sócio gerente/Administrador o Sr. _____, inscrito no CPF nº _____ e RG nº _____ SSP/_____, **DECLARA** para fins de direito em especial o disposto nos arts. 63, inciso I, II e IV e art. 92, inciso XVII e art. 116, ambos da Lei nº 14.133/2021, que na condição de participante do referido certame, que nesta data **encontra-se regular e cumpre as exigências de reserva de cargos para aprendiz, previstas em lei e em outras normas específicas.**

Declaramos ainda que estamos cientes de que eventual falsidade nas informações contida na presente declaração, ensejará na responsabilidade civil e criminal do signatário abaixo assinado.

Por ser a expressão da verdade, firmamos o presente.

[local], _____, ____ de _____ de 2026.

Nome do representante legal da empresa
Assinatura do representante legal da empresa



ANEXO XIV

DECLARAÇÃO DE REGULARIDADE NA CONTRATAÇÃO DE PESSOAS COM DEFICIÊNCIA E REABILITADO DA PREVIDÊNCIA SOCIAL

Prefeitura Municipal de Araxá - MG
Processo Licitatório nº 091/2026
Modalidade Concorrência Eletrônica nº 15.016/2026

A Empresa _____, com sede na Rua/Av. _____ nº _____, Bairro _____ na cidade de _____ Estado de _____, inscrita no CNPJ sob o nº _____, neste ato representada pelo seu Sócio gerente/Administrador o Sr. _____, inscrito no CPF nº _____ e RG nº _____ SSP/_____, **DECLARA** para fins de direito em especial o disposto nos arts. 63, inciso I, II e IV e art. 92, inciso XVII e art. 116, ambos da Lei nº 14.133/2021, que na condição de participante do referido certame, que nesta data **encontra-se regular e cumpre as exigências de reserva de cargos para pessoa com deficiência e para reabilitado da Previdência Social, previstas em lei e em outras normas específicas.**

Declaramos ainda que estamos cientes de que eventual falsidade nas informações contida na presente declaração, ensejará na responsabilidade civil e criminal do signatário abaixo assinado.

Por ser a expressão da verdade, firmamos o presente.

[local], _____, ____ de _____ de 2026.

Nome do representante legal da empresa
Assinatura do representante legal da empresa



ANEXO XV - MINUTA DE CONTRATO

CONTRATO DE OBRAS/SERVIÇOS DE ENGENHARIA QUE ENTRE SI CELEBRAM O MUNICÍPIO DE ARAXÁ-MG E A EMPRESA _____.

Ref. Processo Licitatório nº 091/2026.

Modalidade Concorrência Eletrônica nº 15.016/2026.

Contrato nº _____/2026

Pelo presente instrumento o **MUNICÍPIO DE ARAXÁ - MG**, inscrito no CNPJ sob nº 18.140.756/0001-00, com sede na Rua Presidente Olegário Maciel, nº 306, CEP: 38.183-186, Centro, a seguir denominado **CONTRATANTE**, neste ato representado por seu Prefeito Municipal, o **Sr. RUBENS MAGELA DA SILVA**, brasileiro, agente político, inscrito no CPF sob o nº 002.725.196-93 e Carteira de Identidade nº M-8.017.222, expedida pela SSP/MG, residente e domiciliado na Rua Dos Topázios nº 1 - Bairro Vila Lamartine - Área II - Araxá MG, e a empresa _____, pessoa jurídica de direito privado, inscrita no CNPJ nº _____ e Insc. Estadual nº _____, com sede na Rua/Avenida _____ nº _____, Bairro _____, _____, a seguir denominada **CONTRATADA**, neste ato representada por _____ (qualificação do representante), portador do CPF nº _____, residente e domiciliado a Rua/Avenida _____ nº _____, Bairro _____, _____, resolvem firmar o presente Contrato de Serviços de Engenharia conforme previsto no objeto abaixo, em conformidade com o Processo Licitatório nº 091/2026 na modalidade Concorrência Eletrônica nº 15.016/2026, cada qual naquilo que couber, sob a regência da Lei Federal nº 14.133/2021 e Lei Complementar 123/2006, e demais normas pertinentes, e pelas condições estabelecidas no presente instrumento, e mediante as seguintes cláusulas e condições:

1 - CLÁUSULA PRIMEIRA - DO OBJETO

1.1 - Constitui objeto da presente instrumento a contratação de empresa especializada em engenharia civil, incluindo o fornecimento de material e mão de obra, para pavimentação asfáltica na Rua Professora Júlia Ordones, no Bairro Aeroporto, no município de Araxá-MG, conforme processo Licitatório nº 091/2026.

1.2 - Os serviços, objeto deste contrato, serão executados conforme necessidade e em obediência ao Edital e seus anexos (Concorrência Eletrônica nº 15.016/2026) que passam a fazer parte integrante deste contrato, como se nele transcritos estivessem.

1.3 - Os serviços serão contratados para execução indireta, em regime de **empreitada por preço unitário, na forma deste contrato, obedecendo integralmente, às especificações fornecidas pelo **CONTRATANTE** integrantes da proposta da **CONTRATADA**.**

2 - CLÁUSULA SEGUNDA - DA VIGÊNCIA E EXECUÇÃO DO CONTRATO

2.1 - O presente contrato terá vigência a partir da data de sua assinatura vigorando por 7(sete) meses, ou seja, até _____, com eficácia legal a partir da publicação de seu extrato.

2.2 - O prazo para execução da obra será de 4(quatro) meses, ou seja, até _____, conforme



previsto no cronograma físico financeiro contados a partir da emissão e assinatura da ordem de serviços.

2.3 - No caso de constatação de erros ou modificações por parte da **CONTRATANTE**, que resultem em alterações dos prazos, estes serão aditados em comum acordo com a fiscalização.

3 - CLÁUSULA TERCEIRA - DA PRORROGAÇÃO

3.1 - O prazo de vigência do contrato poderá ser prorrogado, em virtude de interesse público devidamente justificado, desde que mantidas as mesmas condições do contrato original, ressalvadas alterações necessárias à recomposição do equilíbrio econômico financeiro inicial e demais hipóteses previstas nos termos do art. 105 a 114, da Lei 14.133/2021 e legislação pertinente.

4 - CLÁUSULA QUARTA - DO PREÇO E PAGAMENTO

4.1- O preço global pela execução da obra/serviços objeto do presente contrato fica estimado em **R\$** (.....), **conforme planilha constante do anexo I deste contrato.**

4.2 - Os pagamentos serão efetuados conforme medição da seguinte forma:

4.2.1 - A **CONTRATADA** obterá pagamentos somente referentes aos serviços efetivamente medidos e executados, conforme atestado e aprovado pela fiscalização da **CONTRATANTE**, observado o cronograma físico financeiro.

4.2.2 - A primeira medição só será paga após a apresentação obrigatória do:

- a) Relatório fotográfico (impresso e gravados em um CD);
- b) ART autêntica, quitada e registrada no CREA ou RRT autêntico, quitado e registrado no CAU;
- c) Diário de obras com as ocorrências diárias;
- d) Apresentação GFIP (Guia de recolhimento do FGTS e informações a Previdência Social);

4.2.3 - Nas medições mensais, até o término comprovado da obra, o pagamento só será efetuado após a apresentação obrigatória de:

- a) Diário de obras com as ocorrências mensais;
- b) Relatório fotográfico (impresso e gravados em um CD);
- c) Apresentação GFIP (Guia de recolhimento do FGTS e informações a Previdência Social);
- d) Apresentação GPS (Guia de Previdência Social);

4.2.4 - As medições só serão pagas ainda mediante a apresentação de Prova de regularidade fiscal, trabalhista e prova de quitação junto ao CREA ou CAU, bem como laudo de recebimento provisório das obras emitidas pela fiscalização/supervisão do **CONTRATANTE**.

4.2.5 - As medições devem observar os preços unitários constantes da Proposta vencedora, levando-se em conta o avanço físico real dos serviços que, apresentado pela **CONTRATADA**, houver sido aprovado pela Prefeitura.

4.2.6 - O pagamento será efetuado em até 30(trinta) dias após a apresentação da nota fiscal com a respectiva medição e aprovado pela fiscalização da **CONTRATANTE**.

4.2.7 - **O item relativo à Administração Local** será medido em valor proporcional a cada medição de serviços efetivamente executados, cumulativamente até o total da verba constante da Planilha de Quantitativos e Preços Unitários.



4.2.7.1 - Não será devido pagamento da despesa relativa à Administração Local, sobre os itens Mobilização / Desmobilização e Instalação do canteiro de Obra.

4.2.7.2 - O valor a **(lo)** da Administração Local a ser pago em cada medição será calculado da seguinte forma:

$$\text{AL (mensal)} = \frac{\text{AL}}{\text{VC} + \text{AL}} \times \text{Valor da medição dos serviços executados no mês.}$$

AL (mensal) → Valor a ser pago em cada medição mensal;

AL → Valor total da verba Administração Local constante do Quadro de Quantidades e Preços Unitários;

VC → Valor inicial do contrato (lo) menos os valores relativos à Mobilização/Desmobilização e Instalação e Manutenção do canteiro de obra (se houverem).

4.2.7.3 - Em caso de adiamento que implique em aumento de valor contratual ou prorrogação de prazo, não haverá alteração no valor definido na Planilha de Quantitativos e Preços Unitários para o item Administração Local.

4.2.7.4 - Quando ocorrer execução total do objeto contratual em prazo ou valor inferior aos definidos inicialmente ou restar resíduo, será devido o pagamento total da verba remanescente na medição final.

4.2.7.5 - Em caso de medição zero, ou paralisação da obra, não será devido nenhum pagamento relativo à Administração Local.

4.2.7.6 - Todos os demais serviços serão medidos de acordo com os critérios de medição e pagamentos estabelecidos neste instrumento e no Edital.

4.3 - Somente após o cumprimento de todas as exigências acima será contado o prazo para a liberação do pagamento.

4.4 - Em caso de irregularidade na emissão dos documentos fiscais, o prazo de pagamento será contado a partir de sua reapresentação, desde que devidamente regularizados.

4.5 - A Administração poderá reter o pagamento das faturas nos seguintes casos:

I - imperfeição dos serviços executados;

II - obrigação da **CONTRATADA** com terceiros que, eventualmente, possa prejudicar a Prefeitura;

III - débito da **CONTRATADA** para com a Prefeitura quer provenha da execução do contrato, quer resulte de outras obrigações;

IV - não cumprimento das obrigações contratuais, hipótese em que o pagamento ficará retido até que a **CONTRATADA** atenda a cláusula infringida.

4.6 - Nenhum pagamento isentará a **CONTRATADA** das responsabilidades e obrigações, nem implicará aceitação definitiva dos serviços executados.

4.7 - As notas fiscais deverão constar o número do processo licitatório, sob pena de devolução pelo Contratante.

4.8 - Inclui-se no preço ajustado no contrato todas as despesas verificadas para a execução dos serviços, instalações e fornecimentos contratados, inclusive mão de obra comum, técnica, especializada, e de supervisão; transporte de equipamentos e empregados; utilização de ferramentas e de instrumentos



especiais necessários à correta execução dos serviços, instalações e fornecimentos; obrigações tributárias, trabalhistas, prêmio de seguro, acidentes do trabalho, parafiscais, infortunistas, providenciárias, fiscais, etc.

5 - CLÁUSULA QUINTA - DO EQUILÍBRIO ECONÔMICO FINANCEIRO

5.1- O contrato poderá ser alterado para restabelecer o equilíbrio econômico-financeiro inicial do contrato em caso de força maior, caso fortuito ou fato do príncipe ou em decorrência de fatos imprevisíveis ou previsíveis de consequências incalculáveis, que inviabilizem a execução do contrato tal como pactuado, respeitada, em qualquer caso, a repartição objetiva de risco estabelecida, objetivando a manutenção do seu equilíbrio econômico-financeiro nos termos do art. 124, inciso II, alínea "d" da Lei nº 14.133/2021.

6 - CLÁUSULA SEXTA - DA FISCALIZAÇÃO E GESTÃO DO CONTRATO

6.1 - Será competente para acompanhar, fiscalizar, conferir e autorizar o objeto desta licitação a Secretaria Municipal de Obras Públicas da Prefeitura ou Comissão especialmente designada, observados o art. 117 da Lei Federal nº 14.133/2021.

6.2 - A **CONTRATADA** é obrigada a assegurar e facilitar o acompanhamento e a fiscalização dos serviços, bem como o acesso às fontes de informações que forem julgadas necessárias.

6.3 - Em atendimento ao item 6.1 acima fica responsável pela gestão, acompanhamento e fiscalização administrativa e técnica do contrato os seguintes servidores:

6.3.1 - GESTOR DO CONTRATO:

Nome: **Gustavo Eurípedes de Lima**
CPF: 122.006.716-44
Email: engenharia01@araxa.mg.gov.br
Cargo: Secretário
Contato: (34) 988208815

O gestor de execução do contrato é o coordenador das atividades relacionadas à fiscalização técnica e administrativa, bem como dos atos preparatórios à instrução processual e ao encaminhamento da documentação pertinente ao setor de contratos, para formalização dos procedimentos quanto aos aspectos que envolvam a prorrogação, alteração, reequilíbrio, pagamento, eventual aplicação de sanções, extinção dos contratos, dentre outros.

6.3.2 - FISCAL ADMINISTRATIVO CONTRATO:

Nome: **Lais Fátima Costa Monteiro**
CPF: 112.422.026-76
Engenheira Civil - CREA/MG: 199.646 MG
Contato: (34) 9125-3465
Email: engenhariapref.araxa@gmail.com

O fiscal administrativo do contrato é o profissional responsável pelo acompanhamento dos aspectos administrativos da execução dos serviços quanto às obrigações previdenciárias, fiscais e trabalhistas, bem como quanto às providências tempestivas nos casos de inadimplemento, dentro outros.

6.3.3 - FISCAL TÉCNICO DO CONTRATO:

Nome: **Jaqueline Aparecida Borges**
CPF: 035.633.106-70
Engenheira Civil - CREA/MG 231.593/D
Contato: (34)9.9115.4980
Email: jaquelinesecobras@gmail.com

O fiscal técnico do contrato é o profissional responsável por avaliar a execução do objeto nos moldes contratados e, se for o caso, aferir se a quantidade, a qualidade, o tempo e o modo da prestação dos serviços estão compatíveis com os indicadores de níveis mínimos de desempenho estipulados no ato convocatório, para efeito de pagamento conforme o resultado.

6.4 - Os fiscais acima indicados poderão atuar em conjunto ou separados na fiscalização e execução do contato/obra/serviços.

6.5 - A Administração Municipal reserva-se o direito de não receber os serviços em desacordo com o



previsto neste instrumento convocatório, podendo cancelar o contrato.

6.6 - As decisões, comunicações, ordens ou solicitações deverão se revestir, obrigatoriamente, da forma escrita e obedecer às normas emanadas pelo **CONTRATANTE**.

7 - CLÁUSULA SÉTIMA - DO RECEBIMENTO DOS E SERVIÇOS

7.1 - As obras e serviços serão recebidos:

- a) provisoriamente, pelo responsável por seu acompanhamento e fiscalização, mediante termo detalhado, quando verificado o cumprimento das exigências de caráter técnico;
- b) definitivamente, por servidor ou comissão designada pela autoridade competente, mediante termo detalhado que comprove o atendimento das exigências contratuais;

7.2 - O prazo para emissão do termo detalhado de recebimento provisório será 60(sessenta) dias após sua conclusão e a emissão do termo detalhado de recebimento definitivo será 90(noventa) dias após o término conforme previsto no § 3º do art. 140 da lei 14.133/2021.

7.3 - O objeto do contrato poderá ser rejeitado, no todo ou em parte, quando estiver em desacordo com o contrato.

7.4 - O recebimento provisório ou definitivo não excluirá a responsabilidade civil pela solidez e pela segurança da obra ou serviço nem a responsabilidade ético-profissional pela perfeita execução do contrato, nos limites estabelecidos pela lei ou pelo contrato.

7.5 - Os(a) responsáveis pelo recebimento definitivo e provisório do objeto do contrato/obra/serviços serão os seguintes servidores: E na falta desses, outro que o Secretaria Municipal de Obras indicar.

7.5.1 - FISCAL:

Nome: **Lais Fátima Costa Monteiro**
CPF: 112.422.026-76
Engenheira Civil - CREA/MG: 199.646 MG
Contato: (34) 9125-3465
Email: engenhariapref.araxa@gmail.com

7.5.2 - FISCAL:

Nome: **Jaqueline Aparecida Borges**
CPF: 035.633.106-70
Engenheira Civil - CREA/MG 231.593/D
Contato: (34)9.9115.4980
Email: jaquelinesecobras@gmail.com

O fiscal técnico do contrato é o profissional responsável por avaliar a execução do objeto nos moldes contratados e, se for o caso, aferir se a quantidade, a qualidade, o tempo e o modo da prestação dos serviços estão compatíveis com os indicadores de níveis mínimos de desempenho estipulados no ato convocatório, para efeito de pagamento conforme o resultado. Deverá ainda praticar todos os atos legais disponíveis para fiscalização e recebimento da obra/serviço em questão

7.6 - Nos Termos de Recebimento Provisório e Definitivo serão registradas eventuais pendências constatadas na vistoria realizada em conjunto pelas partes contratantes.

7.7 - Caso as eventuais pendências impeçam a utilização imediata e plena dos serviços executados, o Termo de Recebimento Provisório e Definitivo só será firmado após a solução completa e definitiva dos problemas, dentro do prazo estabelecido pela fiscalização do **CONTRATANTE**;

7.8 - A Secretaria Municipal de Obra Públicas não aceitará ou receberá qualquer serviço com atraso, defeitos ou imperfeições, em desacordo com as especificações e condições constantes deste edital e seus anexos ou em desconformidade com as normas legais ou técnicas pertinentes ao objeto, cabendo



à **CONTRATADA** efetuar correções ou reparos necessários em prazo a ser determinado, sem direito a indenização, sob pena de aplicação de sanções previstas e/ou rescisão contratual.

7.9 - O recebimento definitivo pela Administração não eximirá a contratada, pelo prazo de 5 (cinco) anos, da responsabilidade objetiva pela solidez e pela segurança dos materiais e dos serviços executados, conforme estabelece o § 6º do Art. 140 da Lei nº 14.133/21.

8 - CLÁUSULA OITAVA - VINCULAÇÃO

8.1 - Para todos os efeitos legais, fazem parte integrante do presente contrato o Edital Concorrência Eletrônica nº 15.016/2026 e a proposta da **CONTRATADA**.

9 - CLÁUSULA NONA - DAS OBRIGAÇÕES

9.1 - Do CONTRATANTE:

9.1.2 - Efetuar os pagamentos devidos à **CONTRATADA**, na forma estabelecida no contrato.

9.1.3 - Supervisionar a execução do objeto desse certame, com preposto idôneo e habilitado, efetuando inclusive medições para efeito de pagamentos.

9.1.3 - Emitir ordem de serviços de início de execução do presente contrato.

9.1.4 - Fornecer todos os documentos e informações necessárias ao desenvolvimento da obra.

9.1.5 - Garantir à **CONTRATADA** acesso à documentação técnica necessária (plantas de cadastro, etc.).

9.1.6 - Notificar a **CONTRATADA** por meio do gestor/fiscal, sobre qualquer irregularidade encontrada na execução do objeto desse certame, inclusive acerca de possível aplicação de multa por descumprimento contratual, fixando-lhes, nos termos da lei, prazo para apresentação de defesa.

9.1.7 - Rejeitar no todo ou em parte qualquer fornecimento ou serviço de má qualidade e em desconformidade com as especificações do edital.

9.1.8 - Efetuar o recebimento provisório e definitivo do objeto, por meio da Secretaria Municipal de Obras Públicas.

9.1.9 - Promover a retenção do Imposto de Renda - IR nos termos do Decreto Municipal 1.954 de 21 de novembro de 2023.

9.2 - Da CONTRATADA:

9.2.1 - Manter, durante a execução dos serviços, em compatibilidade com as obrigações por ela assumidas, todas as condições de habilitação e qualificação exigidas na licitação.

9.2.2 - Designar um preposto, idôneo e habilitado, com poderes para representá-la, receber notificações da fiscalização da PMA e para tomar deliberações sobre todos os assuntos, para o bom e fiel cumprimento do contrato, sendo formal e previamente indicado à Administração.

9.2.3 - Cumprir todas as normas de segurança do trabalho fornecer, inclusive, os respectivos equipamentos de proteção aos seus empregados.



9.2.4 - Fornecer toda a mão de obra, materiais, ferramentas e equipamentos necessários ao pleno desenvolvimento dos serviços contratados.

9.2.5 - Fornecer pessoal devidamente habilitado e qualificado para prestação dos serviços contratados.

9.2.6 - Arcar com o pagamento de todos os encargos trabalhistas, sociais, previdenciários e outros advindos do contrato.

9.2.7 - Responder por quaisquer danos que venham a ser causados ao **CONTRATANTE** ou a terceiros, por seus empregados ou prepostos, no exercício de suas tarefas.

9.2.8 - Registrar o Contrato no CREA ou CAU, quando necessário, enviando para a Prefeitura Municipal de Araxá, uma cópia registrada.

9.2.9 - Deverá o Responsável Técnico da **CONTRATADA**, acompanhar todas as etapas dos serviços.

9.2.10 - Responsabilizar-se integralmente para com a execução do objeto contratado, sendo que a presença da fiscalização da PMA, não diminui ou exclui esta responsabilidade.

9.2.11 - Cumprir corretamente as instruções do **CONTRATANTE**, devendo executar os serviços no prazo máximo pré-estabelecido.

9.2.12 - Assumir, por sua exclusiva responsabilidade, as despesas com assistência médica e hospitalar de pessoal alocado aos serviços em condições normais ou em regime de horário extraordinário.

9.2.13 - Segurar, obedecendo a disposições trabalhistas e previdenciárias específicas, todo o pessoal aplicado ao objeto Contratado, contra riscos de acidente do trabalho.

9.2.14 - Prover os empregados de identificação, zelando para que os mesmos trabalhem de forma zelosa e ordeira.

9.2.15 - Contratar e dispensar, às suas expensas e sob sua exclusiva responsabilidade, todo o pessoal necessário à prestação dos serviços contratados, bem como, o pagamento dos encargos trabalhistas e sociais devidos, nos prazos da lei.

9.2.16 - Apresentar ao **CONTRATANTE**, duas vias quitadas da guia de recolhimento junto ao CREA ou no CAU dos serviços em epígrafe.

9.2.17 - Manter no canteiro de obra o Diário de Obras atualizado diariamente.

9.2.18 - Fornecer mão de obra, equipamentos e utensílios necessários à execução dos serviços contratados. Todos os equipamentos e utensílios a serem utilizados na prestação dos serviços, deverão ser registrados por ocasião da entrada no local de trabalho e não poderão ser retirados sem apresentação de uma ordem escrita de saída, não se responsabilizando o **CONTRATANTE**, pelo extravio dos mesmos. As despesas com transporte dos equipamentos e utensílios correrão por conta da **CONTRATADA**, bem como o seguro contra roubo e incêndio.

9.2.19 - Responsabilizar-se pela supervisão, coordenação e execução dos serviços contratados, devendo comandá-los por seus prepostos, obrigando-se a observar todos os requisitos recomendados pelas normas brasileiras pertinentes, podendo o **CONTRATANTE**, a seu exclusivo critério, pedir a substituição quando assim o desejar, sem qualquer ônus para a mesma, ficando ainda, facultado a esta,



através dos seus representantes, a verificação dos serviços executados ou em execução, sem que, razão disso cesse ou fique diminuída a responsabilidade da **CONTRATADA** pela perfeição e segurança dos serviços executados.

9.2.20 - Manter no(s) local (is) dos serviços contratados profissional legalmente habilitado, o qual deverá permanecer na obra durante o tempo necessário para perfeita execução dos mesmos.

9.2.21 - Assumir todos os encargos previdenciários e trabalhistas e FGTS dos seus empregados utilizados na execução dos serviços, mantendo-os rigorosamente e de acordo com as disposições legais em vigor, no seguro contrato acidentes do trabalho e quaisquer outros que a lei exige ou venha a exigir.

9.2.22 - Providenciar identificação para os seus empregados utilizados na prestação dos serviços contratados.

9.2.23 - Responsabilizar-se pelo fornecimento, para **CONTRATANTE**, dos dados cadastrais dos empregados utilizados na execução dos serviços contratados, bem como pela atualização desses dados, entregando mensalmente ao **CONTRATANTE**, cópia das guias de recolhimento dos encargos trabalhistas, previdenciários e demais exigidos pela legislação em vigor.

9.2.24 - Responder perante o **CONTRATANTE** e a terceiros por prejuízos causados em razão dos atos praticados na execução dos serviços a seu cargo, por si e por seus empregados utilizados direta ou indiretamente.

9.2.25 - Fornecer aos seus empregados utilizados na execução dos serviços contratados, transporte, refeições, uniformes e equipamentos de proteção individual, observando os padrões já utilizados pelos empregados da Contratante ou indicados por ela.

9.2.26 - Atender ao que determina a NR - Norma Regulamentadora nº 07 da Portaria nº 3.214/78 do Ministério do Trabalho e Emprego, principalmente sobre os registros dos empregados alocados aos serviços, bem como, seus exames médicos (admissional, periódico e demissional), e a primeira via do ASO (atestado de Saúde Ocupacional), a jornada de trabalho de 220h/mês, deverão permanecer no local da prestação dos serviços à disposição da Gerência do Contrato e da Fiscalização do Ministério do Trabalho.

9.2.27 - Cumprir as Normas Regulamentadoras do Ministério do Trabalho sobre segurança, higiene e medicina do Trabalho, assim como as Normas e Procedimentos da Segurança do **CONTRATANTE**. Assumir, por sua conta, os encargos de assistência médica de pronto-socorro do seu pessoal.

9.2.28 - Ficará a cargo da **CONTRATADA** toda a segurança e prevenção contra acidentes do trabalho do pessoal empregado na execução dos serviços contratados, devendo esta exercer severa vigilância sobre os mesmos.

9.2.29 - Manter limpa e organizada a área de trabalho durante e no término dos serviços. A liberação de pagamento total ou parcial ficará condicionada ao cumprimento também deste item.

10.2.30 - Compete ainda a **CONTRATADA** o recolhimento do Imposto de Renda - IR nos termos do Decreto Municipal 1.954 de 21 de novembro de 2023.

9.2.31 - No caso de eventual reclamação trabalhista promovida contra a **CONTRATADA**, pelos empregados utilizados na execução dos serviços objeto do contrato, em que o **CONTRATANTE** seja chamado, como solidária, fica desde já pactuada que a **CONTRATADA** se obriga a tomar todas as medidas e providências cabíveis, visando excluir o **CONTRATANTE** do polo passivo da relação



processual, assumindo, ela **CONTRATADA**, em qualquer caso, toda e qualquer responsabilidade por eventual débito trabalhista oriundo do contrato, mesmo após o término do mesmo.

9.2.32 - Fica expressamente estipulado que não se estabelece por força do contrato objeto desta licitação, qualquer vínculo empregatício de responsabilidade do **CONTRATANTE**, com relação ao pessoal que a **CONTRATADA** utilizar, direta ou indiretamente, na execução dos serviços contratados, correndo por conta exclusiva da **CONTRATADA**, única responsável como empregadora, todas as despesas com esse pessoal, inclusive os encargos decorrentes da legislação vigente, seja trabalhista, previdenciária, securitária ou qualquer outra, obrigando-se a **CONTRATADA** ao cumprimento das disposições legais, quer quanto à remuneração do seu pessoal como dos encargos de qualquer natureza, especialmente do seguro contra acidentes do trabalho.

9.2.33 - Responsabilizar-se pelo cumprimento das normas regulamentadoras (NR's) de segurança do Ministério do Trabalho e Emprego, provendo seus empregados dos equipamentos de proteção individual (EPI), com respectivos CA (Certificado de Aprovação) atualizado, conforme a exigência de cada função e posto de trabalho, mantendo ficha de controle de fornecimento de EPI (atualizada de assinada), bem como realizar o treinamento quanto ao seu uso e conservação corretos.

10 - CLÁUSULA DÉCIMA - DOTAÇÃO ORÇAMENTÁRIA

10.1 - A dotação orçamentária destinada ao pagamento do objeto licitado está previsto na Lei Orçamentária para o exercício de 2026 e indicada no processo pela área competente da **CONTRATANTE**, discriminado na seguinte dotação:

- a) 02.13.01.015.451.0062.1.0033.4.4.90.51 - Obras e Instalações.
Ficha: 405 - Fonte Recurso: 01 - 0720 - 0000 - 0000 - Transferência da União Referente a Royalties do Petróleo e Gás Natural - Recurso Municipal - Construção, Ampliação, Duplicação e Urbanização de Vias Urbanas.

10 - CLÁUSULA DÉCIMA PRIMEIRA - DAS SANÇÕES ADMINISTRATIVAS

11.1 - O **CONTRATADO** será responsabilizado administrativamente pelas seguintes infrações:

- a) dar causa à inexecução parcial do contrato;
- b) dar causa à inexecução parcial do contrato que cause grave dano à Administração, ao funcionamento dos serviços públicos ou ao interesse coletivo;
 - b.1) A inexecução parcial dos compromissos assumidos em função do contrato sujeitará a(o) **CONTRATADA** à multa de até 5% (cinco por cento) sobre o valor da parcela inadimplida.
- c) dar causa à inexecução total do contrato;
 - c.1) A total inexecução dos compromissos assumidos em função do contrato sujeitará a(o) **CONTRATADA** à multa de 10% (dez por cento) sobre o valor total de cada item inadimplido que lhe foi adjudicado, atualizado à data do inadimplemento, adotando-se como índice de variação o IPC-FIPE.
- d) deixar de entregar a documentação exigida para o certame;
- e) não manter a proposta, salvo em decorrência de fato superveniente devidamente justificado;



- f) não celebrar o contrato ou não entregar a documentação exigida para a contratação, quando convocado dentro do prazo de validade de sua proposta;
- g) ensejar o retardamento da execução ou da entrega do objeto da licitação sem motivo justificado;
- h) apresentar declaração ou documentação falsa exigida para o certame ou prestar declaração falsa durante a licitação ou a execução do contrato;
- i) fraudar a licitação ou praticar ato fraudulento na execução do contrato;
- j) comportar-se de modo inidôneo ou cometer fraude de qualquer natureza;
- k) praticar atos ilícitos com vistas a frustrar os objetivos da licitação;
- l) praticar ato lesivo previsto no [art. 5º da Lei nº 12.846, de 1º de agosto de 2013](#).

11.2 - De conformidade com o estabelecido nos artigos 156 a 158 da Lei nº 14.133/2021, a licitante/contratada que descumprir as condições estabelecidas neste edital de ficará sujeita às seguintes penalidades:

11.2.1 - advertência;

11.2.2 - multa de até 10% (dez por cento) sobre o valor total do contrato, a juízo da Administração;

11.2.3 - impedimento de licitar e contratar com a Administração por prazo não superior a 3(três) anos o licitante que:

- a) dar causa à inexecução parcial do contrato que cause grave dano à Administração, ao funcionamento dos serviços públicos ou ao interesse coletivo;
- b) dar causa à inexecução total do contrato;
- c) deixar de entregar a documentação exigida para o certame;
- d) não manter a proposta, salvo em decorrência de fato superveniente devidamente justificado;
- e) não celebrar o contrato ou não entregar a documentação exigida para a contratação, quando convocado dentro do prazo de validade de sua proposta;
- f) ensejar o retardamento da execução ou da entrega do objeto da licitação sem motivo justificado.

11.2.4 - declaração de inidoneidade para licitar ou contratar com a Administração Pública, pelo prazo mínimo de 3 (três) anos e máximo de 6 (seis) anos. O licitante ou **CONTRATADO** que:

- a) ensejar o retardamento da execução ou da entrega do objeto da licitação sem motivo justificado;
- b) apresentar declaração ou documentação falsa exigida para o certame ou prestar declaração falsa durante a licitação ou a execução do contrato;
- c) fraudar a licitação ou praticar ato fraudulento na execução do contrato;
- d) comportar-se de modo inidôneo ou cometer fraude de qualquer natureza;
- e) praticar atos ilícitos com vistas a frustrar os objetivos da licitação;
- f) praticar ato lesivo previsto no [art. 5º da Lei nº 12.846, de 1º de agosto de 2013](#).

11.3 - As sanções previstas nos itens 11.2.1, 11.2.3 e 11.2.4 acima poderão ser aplicadas cumulativamente com a prevista no item 11.2.2.



11.4 - Se a multa aplicada e as indenizações cabíveis forem superiores ao valor de pagamento eventualmente devido pela Administração ao **CONTRATADO**, além da perda desse valor, a diferença será descontada da garantia prestada ou será cobrada judicialmente.

11.5 - A aplicação das sanções previstas no item 11 não exclui, em hipótese alguma, a obrigação de reparação integral do dano causado à Administração Pública.

11.6 - Na aplicação da sanção prevista no item 11.2.2 acima, será facultada a defesa do interessado no prazo de 15 (quinze) dias úteis, contado da data de sua intimação.

11.7 - A aplicação de qualquer sanções previstas acima obedecerá ao depostos nos [arts. 157, 158 e 159 da Lei 14.133/2021](#).

11.8 - Pelo descumprimento de obrigações acessórias, tais como a não apresentação de quaisquer dos documentos atinentes à entrega e/ou execução do objeto, será cominada multa de 1% (um por cento), calculada sobre o valor do contrato.

11.9 - As penalidades serão registradas no cadastro da(o) **CONTRATADA**, quando for o caso.

11.10 - Nenhum pagamento será efetuado enquanto pendente de liquidação qualquer obrigação financeira que for imposta a(ao) **CONTRATADA** em virtude de penalidade ou inadimplência contratual.

11.11 - O(s) valor(es) da(s) multa(s) aplicada(s) deverá(ao) ser(em) recolhido(s) no prazo de 3 (três) dias úteis na Tesouraria do Município de Araxá/MG contados da data da respectiva notificação.

11.12 - As multas aplicadas não impede que o **CONTRATANTE** rescinda unilateralmente o Contrato e aplique as outras sanções previstas na mencionada Lei.

11.13 - Após a aplicação de qualquer penalidade, realizar-se-á comunicação escrita à empresa e publicação no Órgão de Imprensa Oficial, constando o fundamento legal da punição e informando que o fato será registrado no Cadastro.

11.14 - As sanções previstas, em face da gravidade da infração, poderão ser aplicadas cumulativamente, após regular processo administrativo em que se garantirá a observância dos princípios do contraditório e da ampla defesa.

11.15 - A apuração de responsabilidades relacionadas às sanções de impedimento de licitar e contratar e de declaração de inidoneidade para licitar ou contratar demandará a instauração de processo de responsabilização a ser conduzido por comissão composta por 3 (três) ou mais servidores estáveis, que avaliará fatos e circunstâncias conhecidos e intimará a **CONTRATADA** para, no prazo de 15 (quinze) dias úteis, contado da data de sua intimação, apresentar defesa escrita e especificar as provas que pretenda produzir, nos termos previsto no Decreto Municipal nº 1.790/2023.

11.16 - Caberá recurso no prazo de 10 (dez) dias úteis da aplicação das sanções de advertência, multa e impedimento de licitar e contratar, contado da data da intimação, o qual será dirigido à autoridade que tiver proferido a decisão recorrida, que, se não a reconsiderar no prazo de 5 (cinco) dias úteis, encaminhará o recurso com sua motivação à Procuradoria Geral do Município, que deverá proferir sua decisão no prazo máximo de 20 (vinte) dias úteis, contado do recebimento dos autos.

11.17 - Caberá a apresentação de pedido de reconsideração da aplicação da sanção de declaração de inidoneidade para licitar ou contratar no prazo de 20 (vinte) dias úteis, contado da data da intimação, e decidido no prazo máximo de 20 (vinte) dias úteis, contado do recebimento dos autos.



11.18 - O recurso e o pedido de reconsideração terão efeito suspensivo do ato ou da decisão recorrida até que sobrevenha decisão final da autoridade superior competente.

11.19 - A aplicação das sanções previstas neste edital não exclui, em hipótese alguma, a obrigação de reparação integral dos danos causados.

12 - CLÁUSULA DÉCIMA SEGUNDA - DA EXTINÇÃO

12.1 - O contrato estará sujeito à extinção, desde que ocorra qualquer das hipóteses previstas no art. 137 da Lei 14.133/2021, a qual as partes expressamente se submetem.

12.2 - A extinção do contrato poderá ser:

- a) determinada por ato unilateral e escrito da Administração, exceto no caso de descumprimento decorrente de sua própria conduta;
- b) consensual, por acordo entre as partes, por conciliação, por mediação ou por comitê de resolução de disputas, desde que haja interesse da Administração;
- c) determinada por decisão arbitral, em decorrência de cláusula compromissória ou compromisso arbitral, ou por decisão judicial.

12.3 - A extinção do contrato ocorrerá ainda nas hipóteses prevista nos arts. 137, 138 e 139 da Lei 14.133/2021.

13 - CLÁUSULA DÉCIMA TERCEIRA - DOS ILÍCITOS PENAIIS

13.1 - As infrações penais tipificadas na Lei nº 14.133/2021, serão objeto de processo judicial na forma legalmente prevista, sem prejuízo das demais cominações aplicáveis.

14 - CLÁUSULA DÉCIMA QUARTA - DAS SUBCONTRATAÇÃO/SUBEMPREITADAS

14.1 - É vedada a subcontratação integral de serviços, admitida tão somente a subcontratação parcial nos termos do art. 122 da Lei 14.133/2021 e Acórdão 983/2012 - Plenário TCU.

14.2 - Poderá haver subcontratação, ficando a cargo da **CONTRATADA** decidir quais serviços ela almeja subcontratar, desde que seja prestado por profissionais qualificados conforme exigidos neste edital, ou seja, a subcontratada deverá atender, em relação ao objeto da subcontratação, as exigências de qualificação técnica impostas ao licitante vencedor.

14.3 - A **CONTRATADA** apresentará à Administração documentação que comprove a capacidade técnica do subcontratado, que será avaliada e juntada aos autos do processo correspondente.

14.4 - Além da documentação de que se trata o item 14.3 acima o subcontratado deverá apresentar os documentos de habilitação prevista no edital.

14.5 - É vedada a subcontratação de pessoa física ou jurídica, que mantiverem vínculo de natureza técnica, comercial, econômica, financeira, trabalhista ou civil com dirigente ou servidor do município de Araxá/MG ou com agente público que desempenhe função na licitação ou atue na fiscalização ou na gestão do contrato, ou se deles forem cônjuge, companheiro ou parente em linha reta, colateral, ou por afinidade, até o terceiro grau.

14.6 - A responsabilidade total da execução do objeto contratados, no caso de subcontratação



continuará sempre a cargo da **CONTRATADA**, seja qual for à forma, o volume ou a natureza da subcontratação.

15 - CLÁUSULA DÉCIMA QUINTA - DAS INCIDÊNCIAS FISCAIS, ENCARGOS, SEGURO, ETC

15.1 - Correrão por conta exclusiva da **CONTRATADA** todos os impostos e taxas que forem devidos em decorrência do objeto deste contrato, bem como as contribuições devidas à Previdência Social, encargos trabalhistas, prêmios de seguro, emolumentos e outras despesas que se façam necessárias à execução dos serviços, inclusive o recolhimento da anotação de responsabilidade técnica da obra junto ao CREA ou CAU.

16 - CLÁUSULA DÉCIMA SEXTA - DOS RECURSOS

16.1 - Das decisões relativas à rescisão contratual e aplicação das sanções previstas neste instrumento cabem os recursos nos termos da Lei nº 14.133/2021.

17 - CLÁUSULA DÉCIMA SÉTIMA- DAS ALTERAÇÕES E REAJUSTES

17.1 - O contrato poderá ser alterado nos termos do art. 124 da Lei 14.133/2021, com as devidas justificativas, nos seguintes casos:

I - unilateralmente pela Administração:

- a) quando houver modificação do projeto ou das especificações, para melhor adequação técnica a seus objetivos;
- c) quando for necessária a modificação do valor contratual em decorrência de acréscimo ou diminuição quantitativa de seu objeto, nos limites permitidos por esta Lei;

II - por acordo entre as partes:

- a) quando conveniente a substituição da garantia de execução;
- b) quando necessária a modificação do regime de execução da obra ou do serviço, bem como do modo de fornecimento, em face de verificação técnica da inaplicabilidade dos termos contratuais originários;
- c) quando necessária a modificação da forma de pagamento por imposição de circunstâncias supervenientes, mantido o valor inicial atualizado e vedada a antecipação do pagamento em relação ao cronograma financeiro fixado sem a correspondente contraprestação de fornecimento de bens ou execução de obra ou serviço;
- d) para restabelecer o equilíbrio econômico-financeiro inicial do contrato em caso de força maior, caso fortuito ou fato do príncipe ou em decorrência de fatos imprevisíveis ou previsíveis de consequências incalculáveis, que inviabilizem a execução do contrato tal como pactuado, respeitada, em qualquer caso, a repartição objetiva de risco estabelecida no contrato.

17.2 - Reajustes

17.2.1 - A periodicidade de reajuste do valor do presente contrato será anual, contado da data-base vinculada à data do orçamento estimado, conforme disposto no art. 25, § 7º da Lei 14.133/2021 e no art. 3º, § 1º da Lei 10.192/2001, mediante aplicação de índices.

17.2.2 - Os índices utilizados para reajuste tem por base o Índice Nacional de Custo da Construção Civil - INCC, sendo utilizado o Índices de Reajustamento de Obras Rodoviárias - DNIT, calculado e divulgado pela Fundação Getúlio Vargas - FGV para as colunas específicas, ou outro que venha substituí-lo.



17.2.3 - As medições serão reajustadas na forma da lei com aplicação da seguinte fórmula de reajuste:

$$R = \frac{li - lo}{lo} \times V$$

Onde:

R = Valor da parcela de reajustamento procurado.

lo = Índice de preço verificado no mês do orçamento.

li = Índice de preços referente ao mês de reajustamento.

V = Valor a preços iniciais da parcela do contrato de obras ou serviços a ser reajustado.

li e lo = Fornecidos pelo INCC - FGV.

17.3 - Caso os valores dos índices não estejam divulgados na data do cálculo do reajuste, serão utilizados os últimos índices disponíveis e o cálculo do reajuste será corrigido na medição seguinte.

17.4 - Os reajustes serão formalizados por meio de apostilamento.

18 - CLÁUSULA DÉCIMA OITAVA - DA GARANTIA DA EXECUÇÃO

18.1 - Em garantia da fiel e efetiva execução dos trabalhos contratados, a **CONTRATADA** prestou caução, sob a modalidade de, em data de, no valor de R\$ (.....), correspondente a 5% (cinco por cento) do valor a preços iniciais do contrato, conforme (comprovante ou Guia de Recolhimento de número, efetivada em data de, que integra o presente instrumento.

18.2 - A garantia prestada tem validade durante a execução deste contrato e 03 (três) meses após o termo de vigência contratual, devendo ser renovada a cada prorrogação.

18.3 - Durante a execução dos trabalhos, a **CONTRATADA** reforçará a caução acima referida de modo a perfazer, permanentemente, um total correspondente a 5% (cinco por cento) do valor contratual a preços iniciais mais aditivos e reajustamentos se os houver.

18.4 - A garantia prestada pela **CONTRATADA**, assegura o pagamento de: **(1)** prejuízos advindos do não cumprimento do objeto deste contrato; **(2)** prejuízos diretos causados à Administração decorrentes de culpa ou dolo durante a execução deste contrato; **(3)** multas moratórias e punitivas aplicadas pelo **CONTRATANTE** à **CONTRATADA** e **(4)** obrigações trabalhistas e previdenciárias de qualquer natureza, não adimplidas pela **CONTRATADA**, quando couber.

18.5 - O garantidor não é parte para figurar em processo administrativo instaurado pelo Município de Araxá com o objetivo de apurar prejuízos e/ou aplicar sanções à **CONTRATADA**.

18.6 - A garantia prestada, inclusive na modalidade seguro-garantia, poderá ser executada total ou parcialmente, para fins de ressarcimento, indenização inclusive a terceiros e pagamento de multas contratuais de qualquer natureza.

18.7 - A garantia quando prestada em dinheiro pela **CONTRATADA** lhe será restituída ou liberada após o Recebimento Definitivo do(s) serviço(s) objeto deste contrato e somente após a comprovação que a **CONTRATADA** cumpriu com todas as obrigações contratuais e desde que não haja no plano administrativo, pendência de qualquer reclamação a elas relativas.

18.8 - A restituição dos valores caucionados ocorrerá na forma e segundo os procedimentos previstos na Lei no 14.133/2021, e no que couber, nas normas estabelecidas no Edital nº 15.016/2026.



19 - CLÁUSULA DÉCIMA NONA - DO FORO

19.1 - As partes elegem o Foro da Comarca de Araxá-MG, com renúncia expressa de qualquer outro, para dirimir quaisquer dúvidas ou controvérsias eventualmente decorrentes do presente contrato.

20 - CLÁUSULA VIGÉSIMA - CASOS OMISSOS

21.1 - Os casos omissos serão resolvidos à luz da Lei nº 14.133/2021 e suas modificações, e pelo código de defesa do consumidor cujas normas incorporadas ao presente contrato.

21 - CLÁUSULA VIGÉSIMA PRIMEIRA - DA PUBLICAÇÃO

21.1 - O extrato do presente contrato será publicado no Órgão da imprensa oficial por conta do **CONTRATANTE**.

21.2 - E, por estarem justas, as partes firmam o presente instrumento em 03 (três) vias de igual teor e forma, na presença das testemunhas abaixo.

Araxá/MG, ____ de _____ de 2026.

MUNICÍPIO DE ARAXÁ-MG
RUBENS MAGELA DA SILVA
PREFEITO MUNICIPAL
CONTRATANTE

EMPRESA
REPRESENTANTE LEGAL
CONTRATADA

TESTEMUNHAS:

CPF: _____

CPF: _____